EL ADELANTADO DE SEGOVIA

Año CVIII • Número 34.184 • www.eladelantado.com • **Lunes 6 de julio de 2009** • **1'10 €**

Diario Independiente fundado en 1901 por Don Rufino Cano de Rueda

Negocio & Estilo de Vida Castilla y León

El crédito regional cae por primera vez al trimestre desde hace 8 años

SOCIEDAD / 12

Cerca de 400 ciudadanos búlgaros votaron ayer en Segovia en las elecciones a su Parlamento

DEPORTES / 30 y 31

La Copa de Europa de Ciclismo Paralímpico 2009 finalizó ayer con sorpresa en la modalidad de tándem

ECONOMÍA ESTA CAMPAÑA HAY RENDIMIENTOS MÁS BAJOS Y MENOS SUPERFICIE SEMBRADA

La cosecha de cereal se reduce en torno al 30 por ciento respecto al año pasado

- A pesar de la caída de la producción, los precios del trigo y la cebada se han reducido
- Los agricultores se quejan del retraso en la peritación de las fincas.

SEGOVIA 6 y 7

TURISMO

Este verano se podrá visitar la casa de Antonio Machado

El programa de visitas guiadas del Ayuntamiento de Segovia incluye este año por primera vez varias visitas a la casa donde residió el poeta Antonio Machado durante sus estancias en Segovia. Serán los sábados de agosto a las 22 horas. SEGOVIA 15

MEDIO AMBIENTE

La Junta declara zonas vulnerables por contaminación a 18 municipios

La Junta de Castilla y León ha declarado a 18 municipios de la provincia de Segovia como zonas vulnerables a la contaminación de las aguas por nitratos procedentes de la actividad agroganadera. SEGOVIA 17

Folk Segovia echa el cierre. La vigésimosexta edición del festival se clausuró ayer con un gran éxito de crítica y público. Actuaciones como las de Marful, Krama o Xarnege ya forman parte de la dilatada historia de un festival que ya se prepara para el año que viene. La última jornada del Festival tuvo como protagonistas a los pasacalles y a los grupos Abrojo y Amanida. / FOTO: FERNANDO PEÑALOSA SEGOVIA 8 y 9

Y ADEMÁS...

79 días sin desdoblar y sin cerrar la variante de la capital

MEDIO AMBIENTE

Los propietarios de Guadarrama denuncian su "indefensión"

La asamblea general de la Asociación de Propietarios "Sierra de Guadarrama" aprobó la gestión realizada por sus dirigentes en el último año y los conminó a que recurran a la vía judicial si la Junta de Castilla y León continúa sin escuchar sus peticiones sobre el futuro parque regional. SEGOVIA 13

VALLELADO

La subdelegada del Gobierno inauguró las obras de remodelación de la piscina SEGOVIA 19

HONDURAS

La Organización de Estados Americanos expulsa al país del organismo INTERNACIONAL 28

AGROALIMENTACIÓN

El actor Gary Dourdan promociona en Valladolid la marca 'Tierra de Sabor'

El actor estadounidense Gary Dourdan y la consejera de Agricultura, Silvia Clemente, participaron ayer en la feria de productos artesanos Tierra de Sabor. CASTILLA Y LEÓN 22

Ecyl SERVICIO PÚBLICO de EMPLEO de CASTILLA Y LEÓN — Unión Europea Fondo Social Europeo El FSE invierte en tu futuro — Junta de Castilla y León

FORMACIÓN PROFESIONAL PARA EL EMPLEO

Modalidad de Oferta, dirigida Prioritariamente a Trabajadores Desempleados (F.O.D. 2009-2010)

CURSOS GRATUITOS PARA LOS ALUMNOS

DURACIÓN: 655 HORAS

Técnico Auxiliar en DISEÑO GRÁFICO

Técnico Auxiliar en DISEÑO INDUSTRIAL

Técnico Auxiliar en DISEÑO DE INTERIORES

Cofinanciados por el Fondo Social Europeo y el Servicio Público de Empleo de Castilla y León

CENTRO COLABORADOR del Servicio Público de Empleo de Castilla y León Nº 40 30009

IMPARTE:

FORMACIÓN & CONSULTING ATENEO, S.L.

C/ CANTARRANAS, 3 40005 SEGOVIA

TF. 921 41 31 21

formacionateneo@terra.es www.formacionateneo.com

FORMACIÓN ATENEO

|EL PUNTO|

APULEYO SOTO

De dónde es el comunero

MIRA POR DÓNDE, en una escapada fortuita a Atienza, en cuyo castillo rocoso hizo parada y fonda el Cid camino de Valencia y acaso también camino de Toledo, me doy de bruces con una placa mural que reza así: "En esta Casa nació el heroico comunero Juan Bravo, Capitán General de Segovia, que dio su vida por celoso del bien público y defensor de la libertad del Reino". No se dan más detalles. La lápida adorna escuetamente la fachada de una casa antigua situada en la Plaza de España y se distingue con claridad si se baja a ella desde la Plaza del Trigo o del Mercado, atravesando el arco de Arrebatacapas, así llamado por el viento que allí se enfilaba hacia el centro de la Villa y que hacía perder las capas y los sombreros a los muy caballerosos "atenzinos".

Mientras tomo nota del detalle histórico-artístico, se me acerca don Julio Fernández, hombre ilustrado, archivero amateur y polemista dueño de una facundia impresionante:

-Así que ustedes se lo toman por segoviano, ¿verdad? Pues no. Nació aquí, donde usted lo ve, en esta Atienza que fue superior en curas y en haciendas a Sigüenza. Y si no se lo cree, hurgue en los archivos. Superó los doce mil habitantes, y envidia nos habían por los alrededores. Por Segovia también.

Tan apodícticas aseveraciones me llevan a hojear, de regreso a Madrid, las "Memorias de Juan Bravo", escritas por mi dilecto amigo de Navares de Ayuso, Tomás Calleja Guijarro, a las que califica el maestro de historiadores don Manuel Ballesteros Gaibrois como "obra admirable por el arte del autor en la reconstrucción del dramatismo del mundo castellano".

En el capítulo I de esas "Memorias" efectivamente Juan Bravo confiesa: "Si el mero hecho de haber visto la luz en un lugar determinado da la razón de ser, o sirve para fijar la naturaleza de una persona, yo no soy segoviano porque no nací en Segovia. Pero sí soy segoviano porque disfruto con la simpatía, honradez y hospitalidad de sus nobles gentes desde hace muchos años y porque éstas me han honrado considerándome uno de los suyos y depositando en mi toda su seguridad".

Casi eterno es el dicho: "Más que de donde nace, uno es de donde pace". Y con esta consideración me quedo. Pero es que, además, ¡son de carácter y temperamento tan semejantes los segovianos y los alcarreños! ¿Y el pueblo de Caballar no tiene nada que ver con la caballada famosa de Atienza? ¿Y sus colinas calcáreas? ¿Y…?

|SEGOVIA, DESDE FUERA|

Tras los pasos de Hemingway

ROBERTO SANZ

Desde Navarra

"EN UNA PEQUEÑA CIUDAD ESPAÑOLA los mozos corren delante de los toros sin protección alguna", así le indicaba en el año 1923 el director del diario canadiense Toronto Star a su corresponsal en Europa, un tal Ernest Hemingway, las pistas de su próximo reportaje de verano. De esta manera tan singular comenzó el romance más internacional entre una ciudad y un escritor de cuantos se recuerdan.

Hoy se cumplen cincuenta años de la última visita del Premio Nóbel a unos sanfermines que promocionó en todo el mundo a través de su novela "Fiesta" cuyo comienzo decía así "Al mediodía del domingo 6 de julio la fiesta estalló. No hay otro modo de describirlo". Es por ello que desde hace días, los homenajes y reconocimientos en toda la ciudad se suceden para honrar su memoria: concursos de dobles, exposiciones temáticas, esculturas conmemorativas, y la creación de la ruta de Hemingway. A mí particularmente esta última es la acción que más me gusta. Se trata de conocer los lugares más frecuentados por el escritor americano. Paneles, atriles, y placas indicarán a los visitantes durante estos días este particular "tour" por los sitios que marcaron la vida del mejor embajador del turismo navarro.

Venía cada año a Pamplona acompañado de su mujer a casa de su amigo Juanito Quintana, ubicada en el parque de la Media Luna, pero normalmente finalizaba sus veladas en el mítico Hotel La Perla en la Plaza del Castillo. Desde allí se asomaba por el balcón de su habitación 217 (hoy 201) a la calle Estafeta para ver cada mañana el encierro. Hemingway era un incondicional de los bares del centro donde frecuentaba el centenario Café Iruña para disfrutar del baile de la alpargata cada mañana, fue cliente habitual del Txoko donde se le podía ver a la hora del almuerzo con su tradicional camisa de cuadros rojos probando un buen vino, o el antiguo Café Kutz, donde tenía incluso reservada una botella de coñac a su nombre.

Antes de acudir a la corrida de toros solía escaparse de la capital para relajarse de las fiestas practicando una de sus aficiones favoritas; la pesca. Conocía perfectamente el pantano de Yesa y el río Iratí en pleno paisaje pirenaico donde descansaba las sobremesas en los hoteles Ayestarán y Burguete. A media tarde una cita ineludible en la plaza de toros donde podemos encontrar desde hace años un monumento a su figura que preside la entrada de los mozos.

Es curioso que a pesar de ser un enamorado de los toros no corriera el encierro, dicen las crónicas de la época que nunca se acercaba a la manada. Con lo que disfrutaba cada día era con las vaquillas que soltaban en la plaza tras el encierro y que en 1924 le dieron un buen susto tras un revolcón.

Seguro que cincuenta años después de su última visita a las fiestas le encantaría comprobar que su ciudad predilecta, esa que le adora en cada rincón, sigue igual de engalanada para recibir a más de dos millones de turistas durante apenas diez días, muchos de ellos segovianos como yo, que cada año preparan su particular peregrinación en coches y autobuses para vivir in situ un chupinazo que este año celebra su setenta aniversario. Que cumpla muchos más, ¡Viva San Fermín!

|TRIBUNA| JAVIER GÓMEZ DARMENDRAIL

ZP y Garoña

EL MINISTRO DE INDUSTRIA, Sr. Sebastián, ha justificado el cierre de la central nuclear de Garoña afirmando que es políticamente coherente, laboralmente responsable, técnicamente justificable, energéticamente asumible y además por problemas de capacidad para almacenar los residuos. Y eso merece unas breves reflexiones.

1.-El cierre por motivos políticos tiene tres consecuencias negativas para el sector. Por un lado, se envía una señal confusa a la sociedad que puede percibir erróneamente que las centrales nucleares no son seguras; por otro, provoca una manifiesta indefensión jurídica en el tejido industrial; y en tercer lugar, pone en duda la fiabilidad del Consejo de Seguridad Nuclear que es quien evalúa la seguridad y es independiente del Gobierno, de las Administraciones Públicas y de los titulares de las instalaciones, y sólo rinde cuentas ante el Parlamento de la Nación. Consiguientemente, la presidenta del organismo queda a los pies de los caballos y con la dimisión como única salida razonable. Por lo tanto no ha sido políticamente coherente.

Estamos ante una decisión arbitraria, carente de justificación y que es únicamente fruto del capricho del presidente del Gobierno

2.-El sector nuclear español emplea más de 30.000 personas (de las cuales el 40% de alta cualificación) y Garoña emplea de forma directa e indirecta a unos mil trabajadores lo que implica una pérdida significativa de empleos de calidad. Además, todos los trabajadores de la central se oponían a su cierre porque la consideraban segura. Por lo tanto no es laboralmente responsable.

3.-El Consejo de Seguridad Nuclear tiene como misión proteger a los trabajadores, la población y el medio ambiente consiguiendo que las instalaciones nucleares y radiactivas sean operadas por los titulares de forma segura. Si el C.S.N. ha garantizado la seguridad de Garoña, quiere decirse que no hay justificación técnica para su cierre. Por lo tanto no es técnicamente justificable.

4.-La U.E. tiene como objetivo reducir un 30% las emisiones de CO_2 en 2020 y España es la nº1 de la OCDE en emisiones de gases efecto invernadero y la que más se desvía del cumplimiento del protocolo de Kioto. Además, el cierre de Garoña puede provocar una subida del recibo de la luz que los más optimistas cifran en un 2%. Por lo tanto no es energéticamente asumible.

5.-En cuanto a los residuos, hay que decir que el gobierno del PSOE ha sido incapaz no sólo de construir un almacenamiento para depositarlos (A.T.C.) sino que ni siquiera ha sido capaz de decidir su emplazamiento. Por eso yo quiero denunciar públicamente el comportamiento del PSOE en 1999, ya que cuando gobernaba el PP se llegó a un pacto sobre el A.T.C., pero a última hora y por motivos estrictamente electoralistas, el PSOE se desdijo, se desmarcó y provocó el abandono del proyecto. Si hubieran respetado el pacto, el A.T.C. estaría hoy construido. Pero en los sucesivos gobiernos de ZP tampoco ningún ministro de Industria ha sido capaz ni siquiera de comenzar el proyecto. Por eso el Sr. Sebastián no tiene ninguna credibilidad cuando habla de residuos y como además no ha sido capaz de solucionar el problema que ellos mismos causaron, sin duda debería dimitir.

En definitiva, estamos ante una decisión arbitraria, carente de justificación y que es únicamente fruto del capricho del presidente del Gobierno que se puso en su adolescencia la pegatina "nucleares no" y ha sido incapaz de actualizar su pensamiento en base a los problemas energéticos actuales y de tener una mínima reflexión al respecto. Encima tiene la osadía de decir que es lo mejor para España cuando el Consejo de Seguridad Nuclear, el titular de la central, los trabajadores y todo el entorno de Garoña aseguraban que la central era segura y no debía cerrarse.

En definitiva, otra sobredosis de talante de ZP.

|A LA LUZ DE LA CANDELA| JOSÉ JIMÉNEZ LOZANO

Sensibles e insensibles

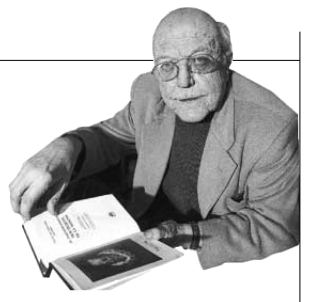

NO CREO QUE, entre nosotros los españoles, quiero decir, entre nuestros hombres públicos, haya habido jamás, una formulación como la de don Francisco Silvela, cuando habló de "sentimentalismo democrático", es decir del sentimiento de la piedad y de la misericordia, de la sensibilidad, en suma, ante la suerte de los demás, y, sobre todo, de los más débiles, o los aplastados por la maquina misma del vivir colectivo. Tenía toda la razón del mundo, pero el hecho de que esa su formulación sea tan señera y solitaria me parece que, ahora, mismo, no la augura ningún eco significativo.

En el pequeño y estupendo libro sobre la cultura española, y en torno a las reflexiones que hace sobre el destino dramático del Maestro fray Luis de León, escribe Trend que parece haber en los españoles una especie de inhabilidad, o quizás de incapacidad para ponerse en el lugar del otro. Y, sin duda, puede argumentarse que esa inhabilidad o incapacidad, o ninguna voluntad de ponerse en el lugar del otro está en nuestra condición humana, por lo menos por lo que el asunto tiene en sí de egoísmo, pero Trend no habla de moral, sino de psicología; y, aunque desde luego es más que arriesgado hablar de psicología y caracteres nacionales, como si la naturaleza conformase los hombres según la geografía, no cabe duda de que las peculiaridades históricas y culturales sí lo hacen a través de los siglos.

No es cosa banal ni indiferente, en efecto, la comprobación, por ejemplo, de que, como ha mostrado don Julio Caro Baroja, aquellas páginas en las que transparece un hálito de piedad y de misericordia hacia el prójimo, puede decirse que han sido escritas por conversos del judaísmo, o por quienes de ellos descendían. Hasta el punto de que esos sentimientos delataban esos orígenes, pero tampoco quiere decirse que todos los cristianos viejos fueran insensibles, naturalmente. Y sería suficiente pensar en un libro como "Tránsito y agonía de la muerte" de Alejo Venegas, que era un cristiano viejo, con sus extraodinarias páginas en las que nos pinta a los niños desamparados y "desambridillos".

Exactamente como en el mundo moderno los famosos partidarios de los pobres, que suelen ser riquísimos, presumen ruidosamente de ese partidismo y están todo el santo día con los pobres en la boca, como voceando la mercancía, porque tal es su negocio.

¿De dónde puede venir un autismo moral tan bárbaro como la indiferencia ante el sufrimiento humano? Desde luego, el propio fray Luis decía de sus compatriotas que eran un pueblo "inculto y duro", pero ¿y cuando lo que se llama cultura se acuerda tan estrechamente con la indiferencia y la inmisericordia? ¿Y cuando la piedad y la misericordia se definen como lacras de la cultura judeo-cristiana que hay que extirpar por perjudiciales al desarrollo del individuo y de los pueblos? Y tal convicción más o menos nietzscheana, y rodeada de aura científica, es, desde luego, la hoy triunfante.

EDITORIAL

EL ADELANTADO DE SEGOVIA
El Ayuntamiento de Segovia

Un año de mal resultado para el campo

NUMEROSAS cosechadoras surcan estos días los campos de la provincia realizando la labor de recogida del cereal, el producto más abundante de nuestra agricultura. Los resultados no están siendo tan buenos como esperaban los agricultores, aunque bien es cierto que las dos últimas campañas ofrecieron muy buenos rendimientos.

Pero este año se suman varias circunstancias negativas que han hecho poco envidiable el oficio de labrador. Por un lado, la temporada de labor se ha caracterizado por registrar unos altos costes de producción, con elevados precios en gasóleos y en fertilizantes; lo que, unido a los malos resultados de la cosecha, les han hecho poco rentables. Si a ello unimos que los precios que tienen estos días el trigo y la cebada en las diferentes lonjas se han hundido y están muy por debajo de los que hubo el año pasado, se presenta aún menos optimista la situación.

Queda claro, pues, que no se produce la tradicional relación entre la cantidad recogida con el precio que se paga, en una ecuación inversamente proporcional. Muchos mercados se encuentran fuertemente globalizados, pero el de las materias primas lo percibe con mucha más intensidad. De hecho, se da la paradójica circunstancia de que el cereal que está todavía almacenado desde el verano pasado tiene un valor superior al del grano que se está recogiendo esta temporada.

Pero parte de las razones por las que el cereal no se encarece responden a la escasa demanda de la ganadería, sobre todo la de aquí. Las fábricas de pienso procesan menos grano porque hay menos consumo. La recurrente crisis comenzó en Segovia en el sector porcino con problemas en Proinserga, y continuó luego generalizándose al resto de sectores. Hoy inunda todos los ámbitos y no son ajenos a ella nuestros agricultores, quienes, por cierto, cada vez son menos numerosos. Y también se van reduciendo las ayudas procedentes de Bruselas que compensaban el bajo precio que tienen nuestras materias primas.

Quienes quedan en el campo lamentan además este año el que desde las administraciones se les incite a suscribir seguros, pero que luego no responden a las demandas de peritaje de sus parcelas en las que la sequía y el pedrisco ha tenido este año una gran incidencia.

El Rancho DE LA ALDEGÜELA
CELEBRE SU BODA Y LAS FIESTAS FAMILIARES
EN EL RANCHO DE LA ALDEGÜELA
TORRECABALLEROS (SEGOVIA)
Teléfono de reservas: 921 401 060 // info@el-rancho.com www.el-rancho.com

EL ADELANTADO DE SEGOVIA

EDITA:
EL ADELANTADO DE SEGOVIA, S.L.
D.L. SG.7 1958

Presidente - Editor:
Carlos Herranz Cano
Director General:
Javier Hernando Domingo
Director de Desarrollo:
Aurelio Martín González

Director:
Jesús Martínez Calle
Jefes de Sección:
Marcelo Galindo Miranda y
Florentino Descalzo San Frutos
Director de Administración:
Carlos Rebollar Herranz
Director Comercial:
David Matarranz Casado
Responsable de Distribución:
Miguel Casado Rubio

Redacción, Administración y Publicidad
Calle Morillo, 7 (junto Jardín Botánico)
40002 Segovia
Teléfono: 921 43 72 61
Fax 921 44 24 32

Correo electrónico redacción:
redaccion@eladelantado.com

Correo electrónico publicidad:
publicidad@eladelantado.com

Difusión controlada por la OJD

|VISTO Y NO VISTO| FOTO: **FERNANDO PEÑALOSA**

Negocios de verano

El agobiante calor del mes de julio hace florecer los más variopintos negocios. Ya no se ofrece un trago de agua fresquita del botijo, pero quedan vendedores ambulantes de sombreros o abanicos. Estos días ha podido verse a uno de estos últimos en la Plaza de Medina del Campo. Bueno, a decir verdad estaba a ratos, que el sol de justicia le empujaba a situarse a la sombra y, desde allí, otear desde la distancia si llegaba algún cliente necesitado de protección. Con esta temperatura, a nadie se le hubiera ocurrido ir a robar.

Esta sección está abierta a la participación. Si usted tiene alguna fotografía curiosa o significativa referida a la vida cotidiana de la ciudad o de la provincia, puede enviárnosla por correo postal o a través del correo electrónico redaccion@eladelantado.com

REAL FÁBRICA DE CRISTALES DE LA GRANJA

FÁBRICA DE CRISTALES DE LA GRANJA. SAN ILDEFONSO

Colección Laguna-Lomillos

El Museo Tecnológico del Vidrio de la Real Fábrica de Cristales de La Granja expone hasta el mes de enero de 2010 la muestra "Vidrio y cristal de La Granja en la colección Laguna-Lomillos". *(Foto: El Adelantado)*

FIESTAS

Fiestas locales en los pueblos

UN PASEO POR LA PROVINCIA

Hoy lunes, día 6, festejan Ntra. Sra. del Rosario en Fuentesaúco de Fuentidueña.
El día 9, jueves, celebran en Calabazas su Fiesta Local; y el día 10, en Fuente el Olmo de Íscar, la festividad de San Cristóbal.

AGENDA 4

HOY

6 julio de 2009
Faltan 178 días

Santoral

Santos: Isaías, Dominica, Lucía, Rómulo, Dión y Antonino.

TELÉFONOS DE URGENCIA

Servicios de seguridad

Policía Local **921431212**
Comisaría de policía **921414700**
Protección civil ... **921759115**
Guardia civil .. **062** y **921426363**
Inf de carreteras ... **921417131**
Bomberos Segovia .. **921422222**
Bomb. Coca **921586132**
Bomb. Sepúlveda ... **921540000**

Servicios sanitarios

Emergencias **061**
Hospital General .. **921419100**
Hosp. Policlínico .. **921419100**
H. Misericordia . **921460115-16**
Cruz Roja **921440202**
Urgencias **921440702**
Infocáncer (gratuita) (24 horas) **900100036**

Transportes

Radio Taxi **921445000**
Estación Renfe **902240202**
Estación de Autobuses **921427707**

Otros

Emergencias **112**
Turismo **921460334**
Ayuda a la vivienda (Junta CYL) **902 22 88 88**
Correos **921461949**

Instituciones

Subdelegación de Gobierno **921759000**
Junta de Castilla y León **921417384**
Diputación **921113300**
Ayuntamientos
Segovia **921419800**
Ayllón **921553000**
Cantalejo **921520001**
Cantimpalos **921496009**
Carbonero el Mayor **921560002**
Coca **921586011**
El Espinar **921181700**
Fuentepelayo **921574000**
Mozoncillo **921577392**
Navalmanzano **921575002**
Nava de la Asunción-ción..... **921580036**
Navas de Oro **921591000**
Palazuelos de Eresma **921449354**
Riaza **921551016**
San Ildefonso **921470018**
Sta. María la real de Nieva **921594036**
Sepúlveda **921540000**
Turégano **921500000**
Villacastín **921198008**

EXPOSICIONES

Los reinos de la astronomía
'Los reinos de la astronomía. La herencia de Alfonso X' es el título de la exposición de objetos y paneles explicativos que puede visitarse en el Alcázar de Segovia todos los días de 10 a 19 h, hasta el 30 de septiembre.
ALCÁZAR

Eduardo Garay
'Ilustral' es el nombre que tiene la exposición de pintura de Eduardo Garay en el bar San Martín. Hasta el 12 de julio.
BAR SAN MARTÍN

Bachillerato de Artes
Exposición fin de curso de los alumnos de Bachillerato de Artes de la Escuela de Arte y Superior de Diseño. Puede verse hasta el 12 de julio.
CASA DE LOS PICOS

Taller Municipal de Fotografía
Muestra fotográfica del final del curso de los trabajos realizados por los alumnos del Taller Municipal de Fotografía 'José Mª Heredero' de Segovia. Hasta el 30 de septiembre.
HORIZONTE CULTURAL

Esteban Vicente
Muestra "Esteban Vicente. Una visión poética". Hasta el 13 de septiembre.
Además, hasta el 13 de septiembre se proyectará en el auditorio el vídeo documental (28 min.) de la performance Matryashka en el siguiente horario: de martes a jueves, a las 11.30, 13.00, 16.30 y 18.00 h.; los viernes, sábados y domingos habrá un pase adicional a las 19.00 h.
MUSEO DE ARTE CONTEMPORÁNEO 'ESTEBAN VICENTE'

Sobre Jesús Unturbe
Exposición "Jesús Unturbe, fotógrafo pictorialista segoviano". Hasta finales del mes de octubre.
MUSEO RODERA ROBLES

Gonzalo Borondo
XV exposición de pintores noveles de la Fundación Dionisio Duque. Muestra "Condición humana", de Gonzalo Borondo. Hasta el 31 de julio.
PALACIO DE LA FLORESTA

Miguel Arribas
"Arte digital" de Miguel Arribas en la pizzería rte. Dolce Vita. Hasta el 30 de julio.
RTE. DOLCE VITA (NUEVA SEGOVIA)

Marta Linaza
Instalación "Recomponer el bosques", de Marta Linaza en el Patio de Árboles hasta el 26 de julio.
TORREÓN DE LOZOYA

Esther Santiago García
Muestra "Motín de colores", de Esther Santiago García que ofrece fotografías abstractas-diapografías. Hasta el 31 de julio.
EL SOTILLO (LA LASTRILLA). LIBRERÍA ATENEA

Lina Sánchez Gila - Vidrio
"Paisajes de La Granja", pinturas de Lina Sánchez Gila en La Chocolatería hasta el 30 de agosto.
Muestra "Vidrio y cristal de La Granja en la colección Laguna-Lomillos". Hasta el 17 de enero de 2010.
REAL SITIO DE SAN ILDEFONSO. LA CHOCOLATERÍA

Jose Antonio Regidor
Hasta el 30 de julio podrá visitarse en el Centro Social de Caja Segovia Santa María la Real de Nieva una exposición de acuarelas del artista José Antonio Regidor.
SANTA MARÍA LA REAL DE NIEVA

"La tierra es redonda..." y "Los buitres..."
Muestras temporales "La tierra es redonda... como tapacubos" y "La vida secreta de los buitres" en la Casa del Parque Natural de las Hoces del Río Duratón. Hasta el 31 de julio. Visitas, todos los días de 10.00 a 19.00 h.
SEPÚLVEDA. CASA DEL PARQUE

Olivier H'Small
Muestra 'Basura Cirkus' del artista Olivier H'Small. Obras realizadas con objetos usados y sin aparente uso. Hasta el 31 de julio.
VALSAÍN. CENEAM

Obra gráfica de Francisco de Goya
Con motivo del XV aniversario del Aula Marqués de Lozoya del Centro Segoviano de Madrid, durante todo el año 2009 puede verse una exposición (periodificada) de toda la obra gráfica de Francisco de Goya.
MADRID. CENTRO SEGOVIANO DE MADRID

SOCIEDAD

Paella popular. Los vecinos de Santo Tomás despidieron ayer las fiestas en honor de su patrón con una paellada popular en los jardines junto a la iglesia parroquial del barrio. Además hubo juegos para los niños por la mañana y para los mayores por la tarde. *(Foto: Alberto Benavente)*

MÚSICA

Noches de verano en el Real Sitio
La segunda edición de los cursos ideados por Katarina Gurska ofrece hasta el 12 de julio una serie de recitales a cargo de destacados intérpretes. Hoy lunes, a las 22 h. en el Centro Canónigos, recital del trío formado por Olga Vilkomirskaya (violín), Alexander Osokin (cello) y Nino Kereselidze (piano).
REAL SITIO DE SAN ILDEFONSO. C. CULTURAL CANÓNIGOS

TEATRO

Lope de Vega
Bajo el patrocinio del Ayuntamiento de Segovia, "Las Huellas de la Barraca" pone hoy en escena en la plaza de San Lorenzo la obra "La Gatomaquia", de Lope de Vega. La cita es a las 22.00 h.
SEGOVIA. PLAZA DE SAN LORENZO

OTRAS ACTIVIDADES

Festival de narradores orales
Del 6 al 12 de julio se celebra en el Patio de la Casa de Andrés Laguna (c/ Judería Vieja) la décima edición del Festival de Narradores Orales Segovia 2009 que organiza el Ayuntamiento de Segovia en colaboración con otras entidades. Hoy, a las 22.00 h., encuentro con Pablo Albo.
Además, paralelamente habrá cuentos en los barrio para los más pequeños. Hoy, a las 20.00 h., Pablo Albo estará en la plaza de San Lorenzo.
SEGOVIA. VARIOS ESCENARIOS

Verano en El Real Sitio
Actividades programadas durante el verano en El Real Sitio de San Ildefonso. Durante el mes de julio, de lunes a jueves, cultura, ocio y deporte para los jóvenes en la pradera de El Hospital, de 16.30 a 22.00 h.
REAL SITIO DE SAN ILDEFONSO. PRADERA

Programación de las Casas Parque
Las Casa Parque de la Red de Espacios Naturales de Castilla y León han programado una serie de actividades para este verano destinadas a toda la familia. Mañana, día 7 de julio, el club de naturaleza "Hoces del Duratón" organiza una ruta en piraguas por el río Duratón, de 10.00 a 14.00 h. Más información en la Junta de Castilla y León, www.jcyl.es.
RÍO DURATÓN

Donantes de Sangre
La Hermandad de Donantes de Sangre desplaza mañana martes el equipo de hemodonación de Castilla y León a la antigua residencia de Santa María la Real de Nieva. Allí atenderá a cuantos ciudadanos quieran donar sangre en horario de 18.00 a 21.00 h.
SANTA MARÍA LA REAL DE NIEVA

Actividades en el Casino de la Unión
Actividades programadas en el Casino de la

FARMACIAS DE GUARDIA

SEGOVIA
HOY: **Día y noche:** Gallego Llaguno. Juan Bravo, 31. (Junto a Casa de los Picos).
MAÑANA: **Día y noche:** López Duque. Cronista Lecea, 6. (Junto Plaza Mayor).
EL ESPINAR: Esta semana está de guardia el despacho de San Rafael.

OTRAS LOCALIDADES: Hoy están de guardia las **24 horas** los despachos de las localidades de Cantalejo, Riaza y Arcones.
De 10,00 a 22,00 horas, hoy permanecen abiertos los de Fuentesaúco, Cantimpalos, Bernardos y La Granja.
De 10.00 a 20.00 h., hoy permanece abierta la farmacia de Villacastín.

FESTIVAL FOLCLÓRICO INTERNACIONAL 'LA ESTEVA'

XXII edición del Festival Folclórico Internacional 'La Esteva' del 8 al 12 de julio en Segovia.
Mañana martes, inauguración de la exposición de fotografías "El traje típico en Castilla y León" en la sede de la Cámara de Comercio, Casa del Sello.

NOCHES DE LAS VELAS EN PEDRAZA

El próximo sábado, día 11, tendrá lugar el segundo y último concierto de los XVIII Conciertos de las Velas de Pedra. A las 22 h., en la Plaza Mayor de la villa actuará los Virtuosos de la Filarmónica de Berlín.

Unión durante el mes de julio. De lunes a viernes y para niños de 3 a 12 años, talleres de 18.00 a 20.00 h. Para los mayores de ocho años, fútbol 3, basket, tenis y voley-playa; y para los adultos, a partir de las seis de la tarde, torneos de continental, pocha, tute, mus y bridge, entre otros.
VALVERDE DEL MAJANO. CASINO DE LA UNIÓN

CONVOCATORIAS

Transporte universitario
El 31 de julio finaliza el plazo para preinscribirse para el transporte universitario entre Segovia y Madrid y Segovia y Valladolid. Puede hacer en la sede de la asociación Horizonte Cultural (plz. Conde Alpuente) de lunes a viernes, de 10.00 a 14.00 h. Más información, tlf.: 921460210 o en la web www.horizontecultural.com.
SEGOVIA. HORIZONTE CULTURAL

Curso de Judaísmo Hispano
Del 8 al 10 de julio se celebra en La Alhóndiga el IV Curso de Judaísmo Hispano, que será impartido por profesores e investigadores universitarios especialistas en los distintos temas. Más información, tlfs.: 921466720 y 921460354, infor@turismodesegovia.com, www.turismodesegovia.com y www.reservasdesegovia.com.
SEGOVIA.JUDERÍA DE SEGOVIA

Campamentos de verano para jóvenes
La Concejalía de Educación y Juventud del Ayuntamiento de Segovia organiza campamentos urbanos durante julio y agosto para jóvenes que tengan carné de Segovia Joven.
SEGOVIA. CASA JOVEN

Rutas guiadas gratuitas en Valsaín
El Centro de Interpretación Boca del Asno, del Ministerio de Medio Ambiente, ha organizado varias rutas guiadas en los Montes de Valsaín este verano. Información y reservas en el citado centro de interpretación, de 9.00 a 19.30 h. (Ctra. CL-601 Km. 127.5, San Ildefonso), en el teléfono: 921 12 00 13 ó a través del correo electrónico: bocadelasno@oapn.mma.es
VALSAÍN. CENTRO INTERPRETACIÓN BOCA DEL ASNO

Campamentos urbanos
El Club Deportivo Eresma, C.P. Atrio y MP-Tennis organizan campamentos urbanos para julio y agosto y dirigida a niños de 4 a 14 años que pueden participar en campus de tenis, fútbol sala y balonesto. Más información, tlf.: 629437283 o en la web www.cderesma.es.kz.
SEGOVIA

Escuela de Música Amadeus
La Escuela de Música Amadeus organiza este mes de julio master class de batería y talleres de música y pedagógicos para niños de 3 a 14 años.Información, tlf.: 921110163 y 675965731.
SEGOVIA. TENIENTE CORONEL FERNANDO DE CASTRO

AGENDA SOCIAL

Cumpleaños. Nuestra princesa **María** cumple cuatro añitos y por eso su hermano y toda la familia le desea un feliz cumpleaños. Te queremos, guapísima!!!.

Felicitación. Otro año más, que tengas un buen día. Felicidades de parte de Andrés, Maribel, Javier y Marta.

Aunque os cambiéis de traje, sabemos que sois vosotros (**dos inconscientes**). ¿Seguís adelante?.

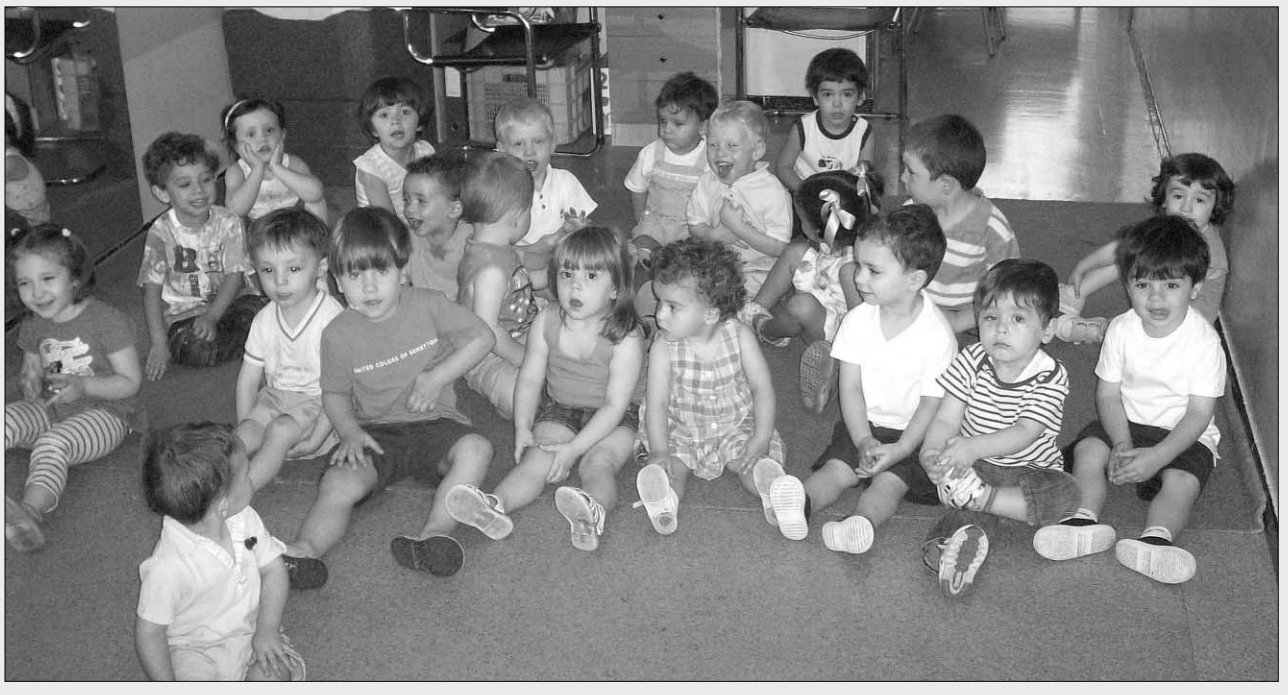

Fin de curso. Todos estos **peques cuellaranos** han celebrado esta semana la fiesta de fin de curso de su guardería. Sus monitoras **Pura y Julia** les desean que disfruten mucho del verano para iniciar contentos en septiembre el nuevo curso.

¡Se han ido los precios!
Hasta el 50%
Rebajas hasta el 31 de agosto
muebles THERMOBEL
¿qué es una habitación sin muebles?
C/ Atalaya 26 · Pol. El Cerro · Segovia
thermobel.es

▶ ECONOMÍA

La cosecha de cereal se reduce cerca de un 30 por ciento respecto al año pasado

Una cosechadora recoge el cereal en una parcela de Valverde del Majano./ FERNANDO PEÑALOSA

Rendimientos. Tras dos temporadas satisfactorias, el volumen de grano y paja ha descendido, pero también los precios

F. DESCALZO / SEGOVIA

La actual campaña de cereal de invierno ha comenzado en el sur de la provincia de Segovia, donde se están obteniendo unos resultados bastante inferiores a los del año pasado, según las primeras muestras obtenidas. Tras dos campañas de cosecha de cereal aceptables, las condiciones climáticas y la reducción de la superficie sembrada, han hecho que los graneros no alcancen los niveles medios.

Según el presidente de la Lonja Agropecuaria de Segovia, Nicéforo González, el volumen de cereal que se recogerá rondará la mitad que el año pasado, tanto por la reducción de los rendimientos medios por hectárea, como por el incremento de la superficie que se ha dejado en barbecho.

De acuerdo con sus impresiones, los rendimientos medios de este año no están superando los 2.000 kilogramos por hectárea, frente a los 3.700 que llegaron a recolectarse hace doce meses. También la paja va a disminuir mucho respecto a años anteriores.

Menos pesimista se muestra Pedro Palomo, de la empresa Opasa, quien asegura que la producción de los dos años anteriores había sido excepcional. Mantiene que la reducción puede ser de un 35 por ciento, aunque algunas zonas de la provincia tienen "una buena cosecha, gracias a las lluvias que cayeron en mayo; de modo que no está siendo tan mala como se anunciaba".

PRECIOS A LA BAJA. Pero si la cosecha ha disminuido, también lo están haciendo los precios, a pesar de que hay menor producción. Actualmente se está pagando la tonelada de cebada a 120 euros, según las últimas cotizaciones marcadas en la Lonja de Segovia.

En cambio, el año pasado por estas fechas estaba a 190 euros. Y algo parecido ocurre con el trigo, que se pagaba el año pasado a 202 euros la tonelada, y ahora se ha quedado en 135 euros.

Tanto Pedro Palomo como Nicéforo González coinciden en que las existencias en almacenes hacen que el valor del grano se esté derrumbando.

Ocurre que la cabaña ganadera se ha reducido a la mitad debido a la crisis que afecta a casi todos los sectores, de manera que la demanda de cereal ha bajado notablemente. Esta caída del consumo, según el responsable de la Lonja de Segovia —cuyas cotizaciones que se marcan semanalmente sirven de precio de referencia a nivel nacional—, continuará marcando la tendencia en la mesa de precios en las próximas semanas.

Los rendimientos de este año se han quedado muy por debajo de los logrados en la campaña pasada./ PEÑALOSA

A nivel regional, y de acuerdo con las previsiones de los profesionales del campo, este año se recogerán 3,75 millones de toneladas en el conjunto de la Comunidad de Castilla y León, donde se han sembrado menos de dos millones de hectáreas de hectáreas de cereal.

A nivel nacional, y según el director general de Cooperativas Agroalimentarias, Eduardo Bahamonde, la cosecha de cereales en España alcanzará en esta campaña los 16,6 millones de toneladas, un 25% menos que en 2008, cuando llegó a 22,2 millones. Este descenso se ha producido por la falta de lluvias en primavera y el exceso de calor en el mes de mayo, argumenta.

Según las mismas fuentes, la superficie de cereales sembrada en 2009 también experimentó una caída, en este caso del 10,22%, y ha pasado de 6.259.664 en 2008 a 5.620.323 en 2009.

El descenso en la superficie dedicada al cereal se ha producido, entre otras razones, porque en el

NUEVO SEAT EXEO 2.0 TDI CR 143 CV
POR 350 €/MES EN 72 CUOTAS. ENTRADA DE 2.890 €. TAE 8,57%.
PLAN SEAT E SEAT EXEO DESDE 19.400 €.
NUEVO SEAT EXEO. CADA VIAJE, ALGO EXCEPCIONAL.
PVP en Península y Baleares Exeo 2.0 TDI CR 143 CV Style + Pack Plus: 23.276 € (IVA, transporte, impuesto de matriculación, ahorro promocional y Plan 2000E). Oferta unidades en stock. Financiación a 72 meses con Volkswagen Finance S.A. EFC, TAE: 8,57%. TIN: 7.25%. Comisión de apertura: 560,62 €. Precio total a plazos: 28.650,62 €. Exeo 1.6 102 CV Reference: 19.400 €. (IVA, transporte, impuesto de matriculación y descuento promocional). Válido hasta 31/07/09. Consumo ponderado: 5,5-7,9 l/100 Km. Emisiones CO_2: 143-184 g/Km. Imagen acabado Sport. REBE 09/30517.
SEAT
HIGARSA AUTOMOCION, S.A. C. NAVACERRADA 25 - SEGOVIA - TELF. 921 420 200 - gerencia@higarsaautomocion.seat.es

La sequía que acompañó a la primavera multiplicó la contratacion de seguros y ha reducido la producción de paja. / F. P.

Muchos partes y pocos peritos

El alto número de seguros está condicionando el ritmo de entrada de cosechadoras en las parcelas cerealistas

Un maquinista, reparando el peine de su cosechadora. / KAMARERO

F. D. / SEGOVIA

La agricultura está cada vez más ligada a la suscripción de seguros para evitar que el resultado de la cosecha quede al capricho de la climatología.

Este año se ha notado de forma significativa en Segovia y se han suscrito muchos partes debido a la sequía que hubo en los meses pasados.

La obligación que tienen los agricultores de dejar muestras en sus parcelas para que los peritos de las aseguradoras valoren los daños está complicando el comienzo de la cosecha en algunos casos. “Las máquinas van por delante de los peritos”, se queja Javier, un agricultor de la comarca de Cuéllar, quien mantiene que Agroseguro cuenta con pocos peritos que permitan agilizar la recogida del cereal.

Por ello resulta habitual encontrar estos días parcelas cosechadas con algunos surcos sin recoger y que quedan como testigo. Pero esto obliga a que las cosechadoras tengan que volver de nuevo a entrar en las parcelas para terminar de recoger todo el cereal. “Debían haber intervenido antes porque ya se sabía que iba a ver efectos por la sequía”, añade este agricultor que calcula que a mediados de esta semana comenzará la cosecha en su comarca.

> Las máquinas van **por delante** de los peritos, se lamenta un agricultor de la zona de Cuéllar

El único aliciente con que cuentan los labradores y los propietarios de las máquinas cosechadoras es que este año hay menos superficie sembrada. Según las cooperativas los precios del petróleo, las fluctuaciones del dólar y las buenas cosechas logradas en otros países habían reducido las expectativas y se ha cultivado menos superficie.

El segoviano Pedro Palomo recuerda que países como Ucrania se están posicionando muy bien en el mercado del cereal. Y que Europa está dejando de exportar porque los precios aquí son caros que en terceros países, como en el norte de África.

Según los expertos, el de cereales es un mercado que varía "día a día", y que ya no se va a vivir una situación de estabilidad de precios como la de "hace unos años", por lo que, va a ser difícil negociar con precios futuros. “Se da la paradoja —agrega Palomo— de que es más caro el trigo del año pasado que el del actual”.

momento de la siembra el precio de los cereales "estaba bajo" y los inputs de la producción subieron, por lo que los agricultores "se lo han pensado más para sembrar", según las cooperativas.

Ciudadano @delantado

tú ▶Opine sobre la cosecha en Segovia en: www.eladelantado.com

FOLK SEGOVIA 2009

HABLANDO FOLKESÍ

LUIS MARTIN (*)

Hasta el 2016 en San Juan

El patio de San Juan de los Caballeros es un escenario natural que tiene una distribución equilibrada, con aforo grande y cómodo, con muy buena visibilidad y una acústica de brillante sonoridad. Por eso muchos de los artistas participantes en nuestro festival lo consideran una joya para los espectáculos, especialmente porque es un sitio relajante, aunque bastante fresquito. Y, dicen ellos, que se crea un ambiente tranquilo, emotivo y de especial predisposición a disfrutar. Así ha ocurrido con los conciertos que allí se han dado este año. De la conjunción de las voces de Silvia Pérez y Eliseo Parra ya he hablado, pero hemos tenido otros momentos enormes: el maestro Manuel Luna dictando nueva lección; los componentes de Krama sobreponiéndose a la ausencia por enfermedad de su cantante, Isabel; la belleza y variedad expresiva de Uxía, del grupo Marfil; la alegría de Realejo, en especial de Caterina, conocida entre nosotros por su participación en otra edición.

Debe ser verdad, porque nuestros espectadores dicen, desde hace años, que no hay mejor recinto para hacer un festival, que es el único lugar en que el volumen sonoro es adecuado y no hiriente. Da gusto oír esos halagos, y un espacio así considerado, por gente que sabe y pasa por muchos escenarios, debería tener más aprovechamiento. Nosotros seguiremos usándolo en el 2016.

(*) Director de Folk Segovia.

La cantante gallega, Ugía Pedreira, arrancó las mayores carcajadas de los asistentes a la velada musical celebrada en los Zuloaga. / ALBERTO BENAVENTE

Marful se llevó la gran ovación de la noche con sus letras irónicas

La actuación del grupo gallego dio paso a los portugueses Realejo, que no defraudaron a los asistentes con sus ritmos tradicionales y la magnífica voz de su vocalista

• Lleno hasta la bandera se encontraba el recinto de los Zuloaga donde se celebraron los conciertos del sábado por la noche con un público entregado a las actuaciones.

DAVID GARCÍA / SEGOVIA

El grupo Marful fue el gran triunfador en la jornada del sábado como así mostró el público que trasladó a la formación gallega su agradecimiento en forma de aplausos y ovaciones.

La sobria puesta en escena de Marful no fue un impedimento para que esta agrupación se metiera al público en el bolsillo con sus irónicas letras y, sobre todo, con los expresivos gestos de la solista.

Las letras en gallego y portugués no fueron un impedimento para que el público disfrutara de las canciones en forma de *twist*, tangos, habaneras o pasodobles. Los textos eran el punto fuerte de esta formación debido al punto de ironía y malicia de que estaban cargados.

El tema más celebrado por los asistentes fue el "twist para la gente de treinta años", que la propia solista definió como un manual de seducción y al que le dedicó una especial atención esforzándose en que el público comprendiera la letra a la vez que los deleitaba con toda una serie de gestos bastante expresivos.

También hubo mucho protagonismo de las habaneres, ya que, como reconocieron los propios artistas, tienen vínculo muy especial con Cuba, hasta el punto de que han definido su música como una fusión gallego-cubana.

> La **expresividad** en los gestos de la cantante fue muy celebrada por el público

Otro punto fuerte de la velada fue un tema que narraba un viaje en coche por la ciudad de Vigo, pero con claras connotaciones eróticas que la cantante, Ugía Pedreira, no dudó de acompañar de movimientos bastante expresivos que provocaron sin duda alguna las mayores carcajadas entre los presentes a la fría velada.

El grupo se despidió en los bises con un tema de gran tradición en la comunidad gallega como es "De Vigo vuelvo".

REALEJO La actuación de Marful dio paso a esta formación portuguesa que se encontró con un público que ya estaba totalmente entregado.

Abrieron el concierto los sones de una gaita acompañada de violines y percusión para dar paso a la nota más positiva del evento, como fue la voz de la solista portuguesa que encandiló a los presentes, los cuales le mostraron su agradecimiento con aplausos.

El concierto transcurrió normalmente con temas de la mayor tradición portuguesa que animó a alguno de los asistentes al baile.

Dentro del repertorio de Realejo destacó una canción muy conocida en nuestro país como es "Mambrú se fue a la guerra."

La XVI edición de Folk Segovia cierra sus puertas con una afluencia de unas 2.500 personas

Marful, Krama y Xarnege fueron las actuaciones más celebradas por el público, el cual respondió masivamente al festival

D. GARCÍA / SEGOVIA

La vigesimosexta edición del festival folklórico dejó un buen sabor de boca entre los segovianos que apoyaron esta iniciativa con su asistencia, la cual se mantuvo en la línea de anteriores ediciones.

Los asistentes a los conciertos de pago en los recintos de La Alhóndiga y los Zuloaga se cifran entorno a los 2.500, a los que hay que sumar los presentes en las actividades celebradas en el Acueducto, con la VII edición del Festival joven "Mariano San Romualdo, Silverio" y la plaza de San Martín, con la actuación de La Carraca, de los que se estima que fueron unos 8.000.

La calidad de los invitados ha sido todo un éxito, destacando sobre todo las letras irónicas de la formación gallega Marful, los sones mediterráneos de Krama y la agrupación vasco-gascona Xarnage, los cuales fueron los que más aplausos arrancaron del público.

Los pasacalles también tuvieron mucho éxito entre los segovianos, pero también entre los turistas que incluso se animaban a bailar al paso que marcaban las bandas por las calles del centro histórico de la ciudad.

El resultado más que satisfactori de esta edición anima a volver a repetir de nuevo la experiencia y ya se trabaja pensando en la vigesimoséptima edición de este festival tan laureado.

Ciudadano @delantado

tú. ▶Opina sobre la XXVI edición del festival en www.eladelantado.com

El público segoviano respondió a su cita anual con el festival. / A. BENAVENTE

Abrojo y Amanida bajaron el telón del ciclo con La Alhóndiga completa

Los pasacalles volvieron a cobrar protagonismo por el casco antiguo durante toda la mañana del domingo

• La música tradicional castellana de la formación Abrojo junto con los ritmos mediterráneos del grupo catalán Amanida hicieron la delicia de los asistentes al recinto municipal de La Alhóndiga

D. G. / SEGOVIA

La última jornada del festival folklórico también tuvo una buena afluencia de público y La Alhóndiga se llenó para despedirlo hasta el año que viene.

La formación castellano y leonesa Abrojo fue la encargada de inaugurar la velada de ayer a partir de las cinco de la tarde con su repertorio de canciones tradicionales de Castilla y León. Abrojo realizó una sobria actuación en la que destacaron sobre todo los instrumentos, entre los cuales la dulzaina tuvo un especial protagonismo, para un repertorio que se basó tanto en temas tradicionales como en los elaborados por ellos mismos.

Abrojo dejó paso a los catalanes Amanida, que fueron los encargados de dar por finalizada esta edición presentando su último disco "El Guerxo i la Donzella". Los catalanes mostraron la música mediterránea apoyándose sobre todo en los instrumentos de cuerda y el viento.

Por otro lado, los pasacalles volvieron a hacer las delicias de los transeuntes a los que contagiaron la alegría de su música animándose muchos de ellos arealizar unos bailes.

Los turistas sobre todo eran los que más se animaban a emprender las danzas en la calle,y vista su predisposición a ello eran incitados por las orquestas.

La formación castellana y leonesa Abrojo mostró su repertorio de música tradicional. / F. PEÑALOSA

Los encargados de bajar el telón de esta edición del festival fueron los catalanes Amanida. / F.PEÑALOSA

▶ CULTURA

Sombras, música y romanticismo se dieron cita en las 'Velas de Pedraza'

El concierto, en su XVIII edición, se celebró en la Plaza Mayor de la villa medieval

JUAN BARRERO / PEDRAZA

Una ciudad medieval, la luna brillando, miles de velas como única iluminación y música barroca. Parece el decorado perfecto para una historia romántica de la Edad Media. Sin embargo, se trata de los elementos del espectáculo de los 'Conciertos de las Velas de Pedraza'. Una cita anual que ya va por su décimoctava edición y que llena de sombras en movimiento, música clásica y sobre todo, de romanticismo el histórico enclave.

Cientos de personas entraban y salían de la amurallada ciudad para dejarse llevar a lugares muy lejanos en el tiempo. Para sentirse, durante unos instantes, como lo hacían los caballeros y damas que habitaban esas calles hace más de seis siglos.

La noche fue la idónea. El cielo despejado dejaba a la vista una pléyade de estrellas, imposible de contemplar en las grandes ciudades por aquello de la contaminación lumínica que generan las luces artificiales. La luna, casi llena, parecía brillar sólo como lo hace en las ocasiones especiales. Una noche romántica que atrajo a Pedraza a miles de personas, cerca de 8.000 según las estimaciones de la Fundación de la Villa, para contemplar una estampa única en la que niños y mayores se divertían encendiendo las velas que se iban apagando.

"Me ha sorprendido mucho la decoración. Nunca había estado y me encanta el pueblo y la ornamentación que hacen con las velas ", comentó José Carlos González, visitante madrileño que iba por primera vez. "Lo que más me gusta son las formas que hacen con las velas, aunque este año he visto que hay menos variedad que cuando vine la última vez", apuntó Laura Bermejo, también de la capital.

Las expectativas de los comerciantes de la villa no eran muy optimistas, muchos pensaban que debido a la crisis el número de visitantes se reduciría drásticamente. "Todos pensábamos que no vendría mucha gente", recordó Lara Linares, dueña de una pequeña tienda de helados y regalos. Sin embargo, Javier Gómez, gerente del 'Hotel de la Villa', apuntó que "ha venido mucha gente, se ve prácticamente la misma que en años anteriores. Nosotros, por ejemplo, tenemos todas las habitaciones llenas".

En lo que todos los dueños de establecimientos coincidieron fue en que los famosos 'Conciertos de las Velas' son una inestimable ayuda para el comercio de Pedraza. "Se trata de un empuje impresionante para la villa", resaltó Mariano Contreras, dueño de la tienda 'Margula'.

Un año más los conciertos de Pedraza se convierten en uno de los referentes de los espectáculos musicales de verano de Segovia. Una cita que reúne a miles de visitantes que, como no podía ser de otra forma por su cercanía, son en su mayoría madrileños.

El próximo sábado día 11 se celebrará el segundo y último asalto de este regalo para los sentidos, que no volverá hasta el próximo julio. El protagonismo recaerá en esta ocasión en la 'Philarmonische Virtuosen Berlin', un grupo de diez virtuosos de la filarmónica de Berlín.

Una calle de la villa medieval de Pedraza iluminada únicamente con la luz de las velas, en la primera noche de los 'Conciertos de la villa d

Una de las plazas de la villa iluminadas con las velas y repleta de visitantes en la noche del sábado. / FERNANDO PEÑALOSA

LAS FRASES DE LOS VISITANTES

▶J. CARLOS GONZÁLEZ SEGOVIA

«Esta es la primera vez que vengo y me ha sorprendido gratamente. Me gusta mucho la ornamentación»

▶MARIANO CONTRERAS GERENTE

«Llevo diez años con la tienda y sí parece que se ha notado un poco la crisis. Entra menos gente a la tienda»

▶JAVIER GÓMEZ HOTEL DE LA VILLA

«He visto mucha gente, como otros años, pero sólo transitando. Aunque esto es una gran ayuda para la villa»

▶LAURA BERMEJO MADRID

«Es la segunda vez que vengo y este año noto que han hecho menos formas con las velas en los balcones»

▶JOSE MANUEL SAA MADRID

«La útima vez que vine fue hace doce años y veo que el pueblo ha mejorado mucho, está muy bien reformado»

SUMINISTROS TRANSCOSE S.L.
TODO PARA EL AUTOMÓVIL
SEGOVIA ☎ 921 42 87 17 CUÉLLAR ☎ 921 14 26 06 CANTALEJO ☎ 921 52 18 26 SORIA ☎ 975 22 09 98
www.transcose.com suministros@transcose.com

MÚSICA

e Pedraza'. / FERNANDO PEÑALOSA

El grupo 'The Scholars Baroque Ensemble' en la Plaza Mayor de la villa medieval de Pedraza durante el concierto que ofrecieron el pasado 4 de julio./ F. PEÑALOSA

Concierto barroco a la luz de las velas

Próximo concierto

El próximo sábado 11 de julio se celebrará el segundo de los "Conciertos de las Velas", que empezará, como el anterior, a las diez de la noche. El espectáculo, protagonizado por la 'Philarmonische Virtuosen Berlin', un grupo de diez violines precedentes de la Filarmónica de Berlin, se celebrará, como es tradición, en la Plaza Mayor de la villa medieval. Cerca de 2.000 personas disfrutarán de la música de este grupo de 'Virtuosos' violinistas de la filarmónica alemana que interpretará un total de cuatro piezas divididas en dos partes. En la primera tocarán un Divertimento de Mozart seguido de las Sinfonías número 10 y 11 de Mendelssohn-Bartholdy; y para la segunda tienen reservada una Serenata de Dvorak. Este grupo, formado por diez violines que contarán, como único apoyo, con un sólo instrumento más, un piano. Un gran reto para este grupo de 'violín puro'.

Intérpretes: The Scholars Baroque Ensemble
Obras: H. Purcell Y G. F. Haendel
Lugar: Plaza Mayor de Pedraza
Fecha: Sábado 4 de Julio de 2009
Organiza: Fundación Villa de Pedraza

RAFAEL AZNAR / PEDRAZA

En estos XVIII conciertos de las 'Velas en Pedraza' se vuelven a cumplir los objetivos de la Fundación Villa de Pedraza, edición marcada por la crisis, que a todos nos amenaza y más a las actividades de ocio. La Fundación sigue en su marcha de ofrecer buena música en dos conciertos que convocan a miles de espectadores, unos que llenan la plaza para escuchar el concierto y otros que asisten encantados al espectáculo de ver y pasear por el legendario pueblo de la sierra a la luz de las velas, acompañados por la magia que presta el entorno de la sierra y su noche llena de estrellas.

El primer programa de esta edición nos traía un grupo creado el año 1987 con intérpretes que conocen a fondo el repertorio barroco de Haendel, Purcell y Bach y formados musicalmente en el legendario "The Scholars".

El bajo, David van Asch, formó este grupo en base a componentes que, dominando el repertorio, son capaces de hacer buena música y dar rienda suelta al humor que hay dentro de la música del XVII y XVIII. Creo que sólo los ingleses son capaces de saltarse las fronteras de la seriedad y dejarnos reír con lo que se reían los públicos de la época. Von Asch protagonizó una parodia de un borracho con escenificación, durante la segunda parte, con música de Purcell y acompañamiento de dos sopranos, una Kym Amps y el grupo instrumental.

> **Von Asch**, bajo del grupo, protagonizó una parodia de un borracho con escenificación, con música de **H. Purcell**

La primera obra fue una pequeña suite de Purcell a cargo de clave, chelo, bajo, dos violines y viola, una maravilla en la que resaltó la musicalidad del chelo y, aunque es un reto escuchar a seis instrumentos de época en un espacio grande y abierto, salieron airosos, con gran participación en el silencio por parte del público.

La segunda obra fue una importante en el repertorio religioso de Haendel, el "Dixit Dominus", no muy frecuentado en los programas de hoy en día. Con pocos medios, seis cantantes y siete instrumentistas, sin contar con la cigüeña de la torre, pusieron en pié esta maravilla que se cerró con un "Gloria" a cargo del coro, luciendo el contrapunto tan característico de Haendel.

> La **Fundación** sigue en su marcha de ofrecer buena música en dos conciertos que convocan a **miles** de espectadores

SEGUNDO ACTO La segunda parte traía tres ejemplos de diferentes obras de Purcell con texto en inglés. La participación de las dos sopranos, del contratenor Angus Davidson y del alma del grupo en labores de bajo fueron notables.

Hubo un dúo del contratenor y el bajo con escenificación de los melindres de la voz blanca que no quería aceptar los besos de la voz grave, que provocó las risas del público.

Fue un concierto que logró disipar las preocupaciones del invierno ya pasado y prepararnos para el tiempo de vacaciones y relajado que nos ofrece el verano en todas sus manifestaciones. Todo esto solamente es posible cuando se domina el repertorio de una época, de tal manera que se puede ofrecer buena música y buena diversión.

Nos alegramos que gracias a esto, la Fundación ya haya logrado cubrir la antigua iglesia de Santo Domingo y el futuro auditorio sea una realidad cada vez más palpable.

Ciudadano @delantado

tú ▶Opina sobre los 'Conciertos de las Velas' en www.eladelantado.com

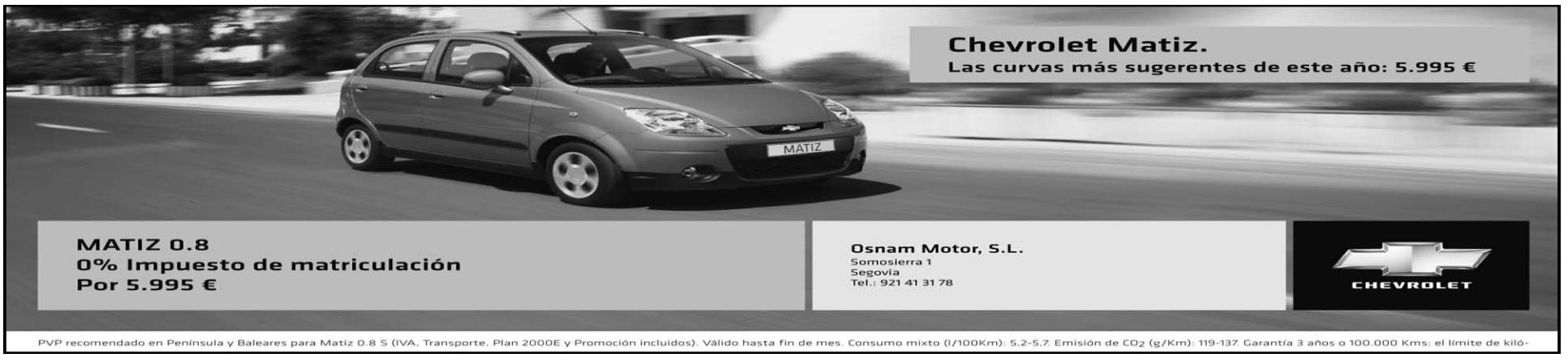

sorteos**sms** adelantado

Noches mágicas de La Granja

Gana dos entradas para asistir a la Gala Unipersonal
René Lavand (Argentina)
El mejor mago del mundo en Cartomagia
Viernes 24 de julio. 23:00 horas
Patio Central Real Fábrica de Cristales de La Granja
adelantado lavand al 7788
Fecha sorteo: miércoles 22 de julio a partir de las 12 horas.
Número total entradas en sorteo: 10

Gana dos entradas para asistir a la
Gala Internacional de Magia
(Bélgica, Rusia, Francia y España)
Sábado 25 de julio. 23:00 horas
Patio Central Real Fábrica de Cristales de La Granja
adelantado magia al 7788
Fecha sorteo: jueves 24 de julio a partir de las 12 horas.
Número total entradas en sorteo: 10

Gana dos entradas para asistir al espectáculo de
Corella Ballet Castilla y León
Sábado 1 de agosto. 22:30 horas
Patio Central Real Fábrica de Cristales de La Granja
adelantado corella al 7788
Fecha sorteo: jueves 31 de julio a partir de las 12 horas.
Número total entradas en sorteo: 4

Gana dos entradas para asistir al recital de
Raphael: 50 años después
Martes 4 de agosto. 22:30 horas
Patio Central Real Fábrica de Cristales de La Granja
adelantado Raphael al 7788
Fecha sorteo: lunes 3 de agosto, a partir de las 12 horas.
Número total entradas en sorteo: 4

Gana dos entradas para asistir al recital de
Buika & Chucho Valdés
Miércoles 5 de agosto. 22:30 horas
Patio Central Real Fábrica de Cristales de La Granja
adelantado buika al 7788
Fecha sorteo: martes 4 de agosto, a partir de las 12 horas.
Número total entradas en sorteo: 4

Gana dos entradas para asistir al espectáculo de
Sara Baras: Juana V Centenario. Juana La Loca
Viernes 7 de agosto. 22:30 horas
Patio Central Real Fábrica de Cristales de La Granja
adelantado sara al 7788
Fecha sorteo: miércoles 5 de agosto, a partir de las 12 horas.
Número total entradas en sorteo: 4

Gana dos entradas para asistir al concierto de
Rosario Flores & Antonio Carmona
Sábado 8 de agosto. 22:30 horas
Patio Central Real Fábrica de Cristales de La Granja
adelantado rosario al 7788
Fecha sorteo: jueves 6 de agosto, a partir de las 12 horas.
Número total entradas en sorteo: 4

Gana dos entradas para asistir al concierto de la
Orquesta Sinfónica Castilla y León
Martes 11 de agosto. 22:30 horas
Patio Central Real Fábrica de Cristales de La Granja
adelantado sinfonica al 7788
Fecha sorteo: lunes 10 de agosto, a partir de las 12 horas.
Número total entradas en sorteo: 4

gastronomía

Gana 1 Comida para 2 personas en
Crepería Bon Appétit
Bon Appétit
C/ Infanta Isabel, 12
Teléfono 921 463 933
adelantado creperia al 7788
Fecha sorteo: jueves 23 de julio, a partir de las 12 horas.
Número premiados: 2 (una comida para dos personas)

Gana 1 Cena para 2 personas en
La oficina Mesón · Restaurante
La Oficina
C/ Cronista Lecea, 10
Teléfono 921 460 283
adelantado oficina al 7788
Fecha sorteo: jueves 23 de julio, a partir de las 12 horas.
Número premiados: 2 (una cena para dos personas)

A los agraciados se les comunicará por teléfono o a través de un mensaje SMS. Coste del mensaje 1,20 € (+ IVA).

▶ SOCIEDAD

Varios ciudadanos búlgaros votando ayer en el centro cultural de San José de Segovia. /ALBERTO BENAVENTE

Cerca de 400 búlgaros votaron ayer en Segovia en las elecciones a su Parlamento

Las votaciones se efectuaron en el centro cultural de San José entre las seis de la mañana y las siete de la tarde

• Las localidades de Nava de la Asunción y Riaza celebraron también sendos comicios dirigidos a la comunidad búlgara que reside en estas localidades.

J.H. / SEGOVIA

Un total de 392 ciudadanos búlgaros, de los cerca de 1.000 que residen en Segovia, votaron ayer en las elecciones al Parlamento de Bulgaria. El proceso se desarrolló en el centro cultural de San José entre las seis de la mañana de ayer y las siete de la tarde, siendo controlado por varios efectivos de las fuerzas de seguridad.

El presidente de la Federación Búlgara "Rey Simeón", Gueorgui Rachev Gueorguiev, participó en el recuento de los votos, junto a los seis miembros restantes de la mesa electoral, resultando ganador en Segovia el GERB, el partido de centroderecha que hasta ahora se encontraba en la oposición, con 242 votos. El Partido Nacionalista, segunda formación más votada en la capital, sumó 50 votos, mientras que el resto de electores repartieron sus votos entre las 16 formaciones restantes que se han presentado a estas elecciones al Parlamento.

Gueorgui Rachev Gueorguiev señaló que la jornada transcurrió tranquila, sin incidentes. Ahora los votos serán remitidos a la embajada de Bulgaria en Madrid, y después serán traslados al Ejecutivo búlgaro.

CAMBIOS DEMOCRÁTICOS Por sexta vez después de los cambios democráticos acaecidos en Bulgaria en 1989, los búlgaros votaron ayer la composición de una nueva Asamblea Nacional ordinaria. Sin embargo, por primera vez, en la próxima Asamblea Nacional, 31 de un total de 240 diputados entran por votación mayoritaria.

Según datos de la Comisión Electoral Central, fueron imprimidas 7.500.000 papeletas para estas elecciones. Los comicios han costado al contribuyente búlgaro unos ocho millones de euros. Se registraron en la Comisión Electoral Central 14 partidos y 4 coaliciones, y los candidatos mayoritarios eran 357.

Más de 57.000 búlgaros residentes en el extranjero pudieron ejercer ayer su derecho al voto en 271 colegios electorales abiertos en 58 países, 123 de ellos en Turquía.

En estos comicios se ha introducido por primera vez, de forma experimental, la votación electrónica, en el colegio electoral abierto en el Liceo Francés de la capital búlgara Sofía. Fueron habilitadas cajas no transparentes, tarjetas magnéticas de gestión del sistema y escrutinio automático de los votos.

Ciudadano @delantado

tú. ▶Opina sobre las elecciones al Parlamento búlgaro en www.eladelantado.com

Residencia 3ª Edad
Prádena Salud
Válidos y asistidos
Concertada con la Gerencia de Servicios Sociales de la Junta de Castilla y León
médico, enfermera, fisioterapeuta, terapia ocupacional, podología, peluquería, etc.
tel: 921 507 385
609 25 26 27- 607 16 09 75
c/ Ferial 14 Prádena (Segovia)

LIMPIEZAS ERESMA
C/ Obispo Quesada 14, bajo
40006 SEGOVIA
921 437 806
609 875 077
administracion@limpiezaseresma.net

▶ MEDIO AMBIENTE

Los propietarios de Guadarrama hablan de 'indefensión' ante la Junta

La asamblea general del colectivo aprobó la labor de la directiva e instó a sus dirigentes a que recurran a la vía judicial si la administración regional sigue sin escuchar sus peticiones

G.H. / SEGOVIA

La asamblea general de la Asociación de Propietarios "Sierra de Guadarrama" aprobó el sábado el trabajo realizado por la junta directiva —presidida por Julia Gómez— desde la constitución de la entidad (hace un año), e instó a sus dirigentes a que, en caso de que la Junta siga desoyendo sus demandas en lo referente a la declaración de parque regional, recurran a la vía judicial. "Los socios nos han pedido que llevemos el asunto hasta sus últimas consecuencias y que, si fuese necesario, lo planteemos en Bruselas", resumió Gómez.

Una vez celebrada la asamblea general, con una asistencia masiva de socios, la presidenta dijo sentirse avalada por los cerca de 400 propietarios y titulares de aprovechamientos en la Sierra de Guadarrama que integran el colectivo.

Diversos asistentes a la asamblea general revelaron que ya han recibido las contestaciones de la Junta a las alegaciones que hicieron en su momento al parque regional "Sierra de Guadarrama". De tales escritos se infiere que la Junta pretende mantener, salvo pequeñas modificaciones, los límites que previamente había fijado para el parque regional, descartando así que la 'frontera' inferior del futuro espacio protegido se sitúe en la Cañada Real Soriana Occidental o que los propietarios reciban algún tipo de indemnización económica por el menoscabo que sufrirán de sus derechos.

"La Junta no está respondiendo de forma específica a las alegaciones presentadas, remite una respuesta genérica, sin argumentar la negativa a nuestras peticiones", lamentó Gómez.

Los socios reunidos en la asamblea general fijaron la estrategia a seguir por la entidad, que pasa por esperar primero a que el Plan de Ordenación de los Recursos Naturales (PORN) sea publicado en el Boletín Oficial de Castilla y León y, a continuación, "tomar las medidas que consideremos oportunas para la defensa de nuestros derechos".

La presidenta del colectivo, Julia Gómez, en un momento de la asamblea general de socios. / FERNANDO PEÑALOSA

> "No queremos que nos condenen a una situación de **penuria**", insistió Julia Gómez

Dada la complejidad de la tramitación, en la que el próximo paso será una consulta a los ayuntamientos, la Asociación de Propietarios "Sierra de Guadarrama" quiere ahora concienciar a las corporaciones de la "gravedad" que tendría declarar el parque regional tal y como pretende la Junta.

En ese sentido, Gómez insistió en que "muchos de los socios no se sienten ahora apoyados por sus ayuntamientos, que son quienes deberían canalizar las inquietudes de los vecinos de la zona".

De acuerdo con la presidenta del colectivo, "numerosos socios" propusieron la convocatoria de movilizaciones para presionar a la Junta a escuchar sus peticiones, aunque no reveló si la entidad ha fijado un calendario concreto en ese sentido.

"No se puede jugar con el patrimonio de los habitantes de la Sierra de Guadarrama", advirtió Gómez, quien insistió en que "una pequeña modificación" de los planes de la Junta —en referencia a su demanda de situar el límite inferior del parque en la Cañada—, "contribuiría a eliminar más del 90% de los problemas que ahora se plantean". En la misma línea, declaró que los propietarios y titulares de aprovechamientos en la Sierra de Guadarrama viven ahora "una situación de indefensión", y que, en caso de que la Junta termine por llevar adelante sus propósitos "condenarán a una situación de penuria" a los habitantes de la comarca.

Gómez se unió a las tesis defendidas en la asamblea general por el abogado y experto en Medio Ambiente Carlos Morenés, quien alertó sobre el "excesivo proteccionismo" de la Sierra de Guadarrama, al tiempo que añadió que este espacio, "aunque es bonito, no es singular".

Ciudadano @delantado

tú. ▶Opina sobre las demandas de los propietarios en www.eladelantado.com

Las 'casas del parque' del Duratón y Riaza abren su programa veraniego

EL ADELANTADO / SEGOVIA

Las distintas 'casas del parque' de la Red de Espacios Naturales de Castilla y León han organizado para este verano diferentes actividades culturales y educativas como oferta complementaria a sus servicios habituales de información y educación ambiental.

Las 'casas del parque' de las Hoces del río Duratón y Riaza han programado para este mes de julio diversas actividades medioambientales, cobrando especial interés los programas de verano para niños y las exposiciones temporales.

En el caso de la Casa del Parque de las Hoces del río Duratón, mañana martes día 7 tendrá lugar (de 10 a 14 horas) una actividad del 'Club de Naturaleza', consistente en una ruta en piragua por el río.

Los visitantes a esta Casa del Parque podrán disfrutar durante todo el mes de dos exposiciones temporales: "La Tierra es redonda... como un tapacubos" y "La vida secreta de los buitres", realizada por el equipo técnico de la Casa del Parque.

Además, todos los días que permanezca abierta la Casa del Parque se desarrollará un juego de pistas titulado "El enigma de la iglesia de Santiago", dirigido a niños y niñas que visitan la instalación acompañados de adultos.

Por lo que respecta a la Casa del Parque de las Hoces del río Riaza, su equipo de monitores realizará diversos programas de verano para que los niños de las localidades de Montejo de la Vega de la Serrezuela, Maderuelo y Valdevacas de Montejo conozcan el entorno natural del parque natural. La actividad se desarrollará durante cuatro días, en horario matutino, en cada una de estas tres localidades.

PANORAMA

MUNICIPAL

El municipio realizará un estudio de las necesidades de la línea de autobús a Nueva Segovia

J.H. / SEGOVIA

El Ayuntamiento de Segovia realizará un estudio de las necesidades de la línea 5 de autobús, entre Colón y Nueva Segovia, después de la moción presentada por el PP en el último pleno municipal, que pedía una ampliación del horario de ese servicio. Así lo manifestó el concejal del PP, Pablo Pérez, quien añadió que "en función de las necesidades que haya, se aprobará o no la ampliación". El PP propone un primer servicio a las 6 de la mañana y el segundo a las 7,15 horas. En la actualidad el primer autobús es a las 7,30 horas.

Pablo Pérez aseguró que "hay algunos sectores del barrio de Nueva Segovia, sobre todo personas que van a trabajar al centro de Segovia, que entran antes de que pase el primer servicio, por tanto, pensamos que sí es necesaria esa ampliación".

Por otro lado, durante la misma sesión plenaria también se acordó realizar otro estudio sobre una nueva ampliación del recorrido de la línea nocturna del búho, solicitada asimismo por el grupo municipal del PP. En este sentido, la concejala popular, Susana Moreno, señaló que hace unos meses "hubo una moción en la que pedimos la ampliación del búho y se aprobó. Pero esa implantación se hizo de una forma deficiente, desde nuestro punto de vista, con una clara intención de al cabo del tiempo volver a su estado original, porque no se hicieron ni siquiera carteles informativos. Los usuarios estaban despistados y fue un fracaso". Sobre los nuevos estudios que realizará el municipio, el PP confía en que sean favorables a la ampliación, "porque es una demanda de los vecinos".

Por otro lado, Susana Moreno informó que el pleno aprobó otra moción de su grupo, por la que se requerirá al Gobierno de la Nación un acceso directo desde la circunvalación SG-20 a la estación del AVE de Segovia. "Esperamos que se cumpla, porque realmente las anteriores mociones que se han aprobado en el mismo sentido no han tenido ninguna repercusión, se limitan a enviar una carta al Ministerio, pero luego no hay ni seguimiento ni presión", concluyó.

La línea 5 hace el recorrido hasta Nueva Segovia./ FERNANDO PEÑALOSA

▶ PATRIMONIO

IU alerta de "irregularidades urbanísticas" en el patrimonio histórico de Segovia

Esta formación política lamenta la inexistente vigilancia por parte del Ayuntamiento en el aumento de la edificabilidad

• Edificios de las calles Almuzara, Daoiz, Gascos, San Bartolomé, Mal Consejo y Melitón Martín son algunos, de los que, en opinión de IU, no cumplen con la normativa.

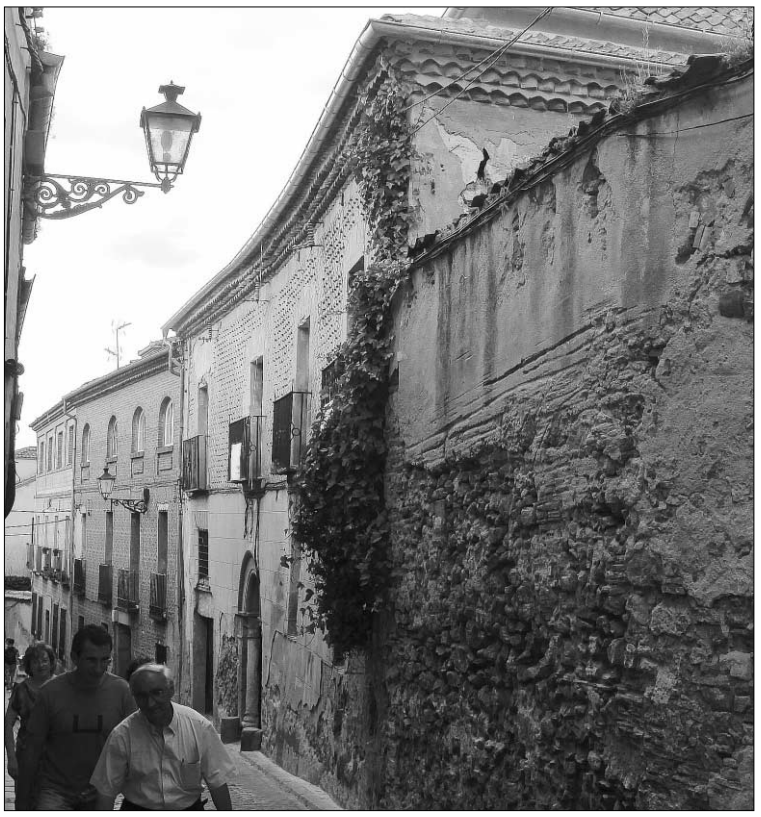

IU aprecia numerosas irregularidades en viviendas de la calle Daoiz. /F. PEÑALOSA

EL ADELANTADO / SEGOVIA

Izquierda Unida de Segovia ha alertado de frecuentes "irregularidades urbanísticas" en el patrimonio histórico de la ciudad. En un escrito remitido al Ayuntamiento hace un mes suscrito por el responsable del área Municipal de IU, Luis Peñalosa, y del que aún no ha obtenido ninguna respuesta, esta formación expone claros ejemplos de incumplimientos de la normativa urbanística, centrados en el barrio de San Esteban, y en las calles Almuzara, Daoíz, Gascos, San Bartolomé, Mal Consejo y Melitón Martín.

Luis Peñalosa recuerda que cuando la Concejalía de Patrimonio Histórico estuvo en manos de IU en la anterior legislatura "se pusieron las bases para una estrecha colaboración con la Concejalía de Urbanismo, en lo que concierne a las obras en los recintos históricos y los espacios protegidos". "Hoy en día —añade— la Concejalía de Patrimonio Histórico y Turismo parece bastante más interesada en los temas turísticos que en los de patrimonio".

Desde IU consideran que la "insaciable avidez" de algunos promotores y propietarios por aumentar la edificabilidad de sus fincas urbanas, "aunque sea a costa de sus espacios libres, requiere una permanente vigilancia por parte del Ayuntamiento, que en la realidad no existe". Según explican, una práctica habitual es "falsear las alturas del edificio en los planos de su estado original, cuando se solicita una licencia de obras, con lo cual, cuando los técnicos municipales, una vez finalizada la obra, van a hacer las comprobaciones pertinentes, se encuentran con que las alturas son las que figuran en la licencia concedida, aunque no sean las originales del edificio, porque éstas no se habían comprobado previamente".

En otras ocasiones, "son los propios técnicos municipales los que emiten informes que sólo se explican, o por una falta de competencia, o por algo mucho peor que no podemos afirmar sin pruebas concretas", señala Peñalosa.

También creen que es de suma importancia "la vigilancia del deber de conservación que tienen los propietarios de inmuebles y que, en lugar de cumplirla, favorecen su ruina acogiéndose a las ventajas del los hechos consumados que ya no tienen marcha atrás, aunque, en el peor de los casos, haya que pagar una pequeña sanción".

Ciudadano @delantado

tú ▶Opina sobre la protección del patrimonio en Segovia en www.eladelantado.com

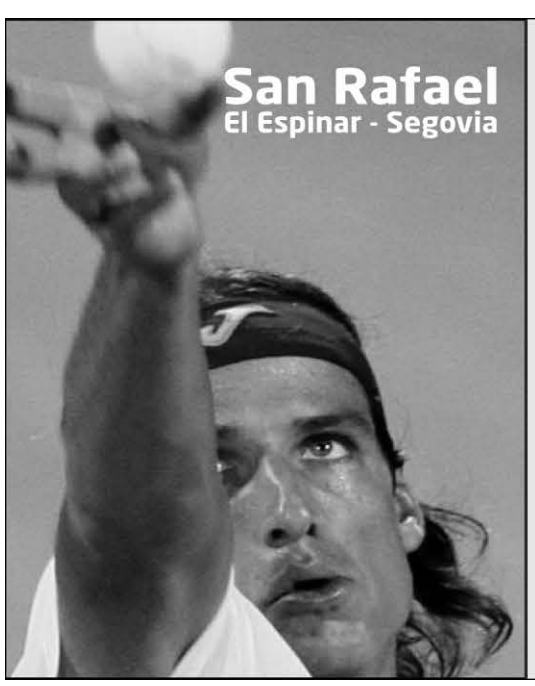

El Adelantado invita a sus suscriptores
CLINIC DE FELICIANO LÓPEZ en San Rafael

AD SUSCRIPTOR

Sorteamos 2 cursos que incluyen: Clases de tenis (3 h. diarias) división de clases según niveles | Clases de inglés | Juegos predeportivos | Senderismo y actividades medioambiantales Excursión de aventura y actividades naúticas talleres de manualidades y descubiertas culturales Animaciones y dinámicas de tiempo libre | Piscina.

✔ Destinado a chicos/as de 6 a 14 años. ✔ Fechas del 18 al 25 de julio.
✔ Lugar Albergue juvenil El Recreo en San Rafael (Segovia) ✔ Régimen externo (Solo activiades no alojamiento)
✔ Información 902 929 882 ✔ www.norfelsport.com / www.felicianolopez.com

Entregue o envíe este cupón con sus datos a EL ADELANTADO DE SEGOVIA, C/Morillo, 7. 40002 Segovia. Por email a: promociones@eladelantado.com

Datos de la suscripción _____

Teléfono de contacto _____

Colabora: EL ADELANTADO DE SEGOVIA

Organiza: NORFEL

*Promoción exclusiva para suscripciones de pago. El sorteo se realizará el martes 14 de julio. A los ganadores se les comunicará por teléfono.

▶ CULTURA

Las rutas guiadas del verano estrenan una visita a la casa de Machado

Los recorridos se realizarán del 13 de julio al 13 de septiembre, los paseos nocturnos durante los tres de meses del verano, y la visita a la casa donde vivió el poeta, en agosto

J.H. / SEGOVIA

El programa de visitas guiadas que todos los veranos organiza el Ayuntamiento de Segovia incluye este año por primera vez varias visitas a la casa donde residió el poeta Antonio Machado durante sus estancias en Segovia. El alcalde de Segovia Pedro Arahuetes y la concejal de Turismo Claudia de Santos, presentaron hace unos días esta iniciativa, que cada año cuenta con una mayor aceptación entre segovianos y visitantes.

El programa establece tres tipos de visitas. Por un lado, las rutas diurnas, que se desarrollarán del 13 de julio al 13 de septiembre, denominadas: Patrimonio de la Humanidad, Por la Judería de Segovia, Valle del Eresma, Barrio de Caballeros y A la sombra de los Arcos.

Por otro, los paseos nocturnos teatralizados prevén dos rutas con salida a las 22 horas. "Añorada Sefarad", un recorrido por la Judería de Segovia, se realizará todos los sábados de agosto y el 5 de septiembre. "El Buscón", por el barrio de los Caballeros, está programada para los viernes 24 y 31 de julio, y de agosto (7, 14, 21 y 28). La teatralización estará representada por el grupo Tanteas, sobre textos de Jesús Pastor.

Las visitas a la casa de Machado serán en agosto. /FERNANDO PEÑALOSA

Como novedad para este año, la concejala de Turismo destacó las visitas que se llevarán a cabo todos los jueves de agosto a las diez de la noche a la casa de Antonio Machado, ubicada en la calle Desamparados. La visita incluirá, además de un recorrido por la vivienda, un recital de poetas musicados y un refresco. El precio de la visita es de 10 euros.

Claudia de Santos explicó que estas visitas "son el inicio de una serie de actividades previstas en la casa de Machado".

TARIFAS Las tarifas para el resto de recorridos será de 12 euros la entrada general; 9 euros para jubilados, niños a partir de 6 años, y estudiantes hasta 25 años; y gratis para los niños hasta 5 años.

Los interesados pueden inscribirse en el cualquiera de las oficinas de información de Turismo de Segovia. La duración de las visitas será de dos horas y quince minutos, menos las teatralizadas.

Ciudadano @delantado

tú. ▶Opina sobre el programa de visitas guiadas en Segovia en www.eladelantado.com

▶ CULTURA

Los narradores orales comienzan hoy contando su primera historia en San Lorenzo

JUAN BARRERO / SEGOVIA

El X Festival de Narradores orales comienza hoy a las ocho de la tarde en la Plaza de San Lorenzo con el cuento que el escritor Pablo Albo tiene preparada para los más pequeños. Este autor se trasladará posteriormente hasta el patio de la casa de Andrés Laguna, lugar en el que cambiará de registro para ofrecer, a las diez de la noche, y a un público más adulto, una nueva historia.

Este festival tratará de sumergir a los segovianos asistentes en un mundo de imaginación, cuentos e historias, las tardes y noches desde el 6 hasta el 12 de julio.

POESÍA La poesía también tendrá su lugar con el festival 'La poesía también cuenta', que comenzará el día 9 de julio y finalizará el 11 del mismo mes. Los recitales serán a las ocho de la tarde, aunque estos tendrán otro escenario, el patio de la casa de Antonio Machado.

Todos los interesados en ambos festivales deberán tener muy en cuenta que el aforo es limitado.

Best-sellers: literatura que ENGANCHA

Lo mejor de la Factoría de Ideas

Vuelve a disfrutar de la lectura con la calidad de los número uno.
Tramas inteligentes, voces renovadoras y momentos inolvidables,
todo lo que te garantiza un gran libro.

El Adelantado te trae dieciocho best-sellers escritos por autores de éxito internacional.
Historias sorprendentes que te absorben desde la primera a la última página.
No podrás pensar en otra cosa...

Cada sábado y domingo, un nuevo título con El Adelantado

Entregas:

domingo, 5 de julio de 2009	1	Los propios dioses	ISAAC ASIMOV
sábado, 11 de julio de 2009	2	Tiempo de cambios	ROBERT SILVERBERG
domingo, 12 de julio de 2009	3	El clan Inugami	SEISHI YOKOMIZO
sábado, 18 de julio de 2009	4	La fábrica de avispas	IAIN BANKS
domingo, 19 de julio de 2009	5	Vellum	HAL DUNCAN
sábado, 25 de julio de 2009	6	Obesión	JONATHAN KELLERMAN
domingo, 26 de julio de 2009	7	El protocolo Griego	KENDALL MAISON
sábado, 1 de agosto de 2009	8	El mesías Ario	MARIO ESCOBAR
domingo, 2 de agosto de 2009	9	El códice de la Atlántida	STEL PAVLOU
sábado, 8 de agpsto de 2009	10	Un trabajo muy sucio	CRISTOPHER MOORE
domingo, 9 de agosto de 2009	11	El club de los patriotas	CHRISTOPHER REICH
sábado, 15 de agosto de 2009	12	El Templo	MATTHEW REILLY
domingo, 16 de agosto de 2009	13	Alibi Club	FRANCINE MATHEWS
sábado, 22 de agosto de 2009	14	El fin de mi vida	GRAHAM JOYCE
domingo, 23 de agosto de 2009	15	El Círculo de Farthing	JO WALTON
sábado, 29 de agosto de 2009	16	Por amor al arte	ANDREU MARTÍN
domingo, 30 de agosto de 2009	17	Pánico	JEFF ABBOTT
sábado, 5 de septiembre de 2009	18	La chica de California	T. JEFFERSON PARKER

Por sólo 2,95 €

LA FACTORIA DE IDEAS

* Promoción válida hasta fin de existencias. El Adelantado de Segovia se reserva el derecho a modificar la promoción por causas ajenas.
Teléfono información: 921 437261. De lunes a viernes, de 9:00 a 14:00 horas, y de 17:00 a 19:00 horas.

EL ADELANTADO DE SEGOVIA
El diario de los segovianos

▶ TRANSPORTES

El PSOE plantea a Fomento la conexión de Ávila con el AVE a través de Segovia

EL ADELANTADO/ SEGOVIA
El secretario de Organización del PSCyL, Pedro José Muñoz, ha planteado esta semana al secretario de Estado de Infraestructuras, Víctor Morlán, la posibilidad de conectar Ávila con la alta velocidad, a través de la estación de Segovia, pudiendo llegar a Salamanca. Así lo ha anunciado Muñoz, quien ha precisado que "no se trata de un compromiso del Gobierno", sino de una propuesta de su formación ante la próxima revisión del Plan Estratégico de Infraestructuras de Transportes (PEIT) y teniendo en cuenta la 'apuesta' por el tráfico de mercancías.

Por ello, los socialistas abulenses han planteado a Morlán el estudio de la posible concexión de Ávila con la línea de alta velocidad Madrid-Segovia, a través de la estación de la capital segoviana". A su vez, Pedro José Muñoz ha destacado la voluntad del Ministerio de Fomento para hacer de la capital abulense una "apuesta estretégica en el transporte de mercancías".

▶ SOCIEDAD

Altos directivos coreanos visitan el campus de IE University de Segovia

Los ejecutivos están desarrollando un programa que combina sesiones teóricas y visitas a multinacionales españolas en ciudades como Barcelona y Granada

EL ADELANTADO/ SEGOVIA
IE University ha recibido la visita de altos directivos coreanos, pertenecientes a la prestigiosa escuela de negocios Kaist, que están complementando en España su Executive MBA en IE Business School. Kaist Business School, perteneciente a la Universidad Korea Advanced Institute of Science and Technology, es la institución más prestigiosa de Corea y mantiene una estrecha vinculación institucional con el Instituto de Empresa (IE), referente mundial en la formación de ejecutivos.

El programa que los directivos coreanos están realizando en España se titula "Going global in a changing world" y combina sesiones teóricas y visitas a multinacionales españolas, como BBVA o Telefónica. Este programa está basado en tres líneas fundamentales: estrategia, internacionalización y liderazgo.

El grupo además, ha tenido la oportunidad de conocer la IE University, donde profesores de IE School of Architecture impartieron un seminario sobre Project Management. En concreto, la Sala Capitular del Campus acogió la conferencia del reconocido ingeniero español David Prósper, jefe de Project management de IDOM. Además de conocer Segovia y el Campus de IE University, los directivos coreanos han visitado Barcelona y Granada.

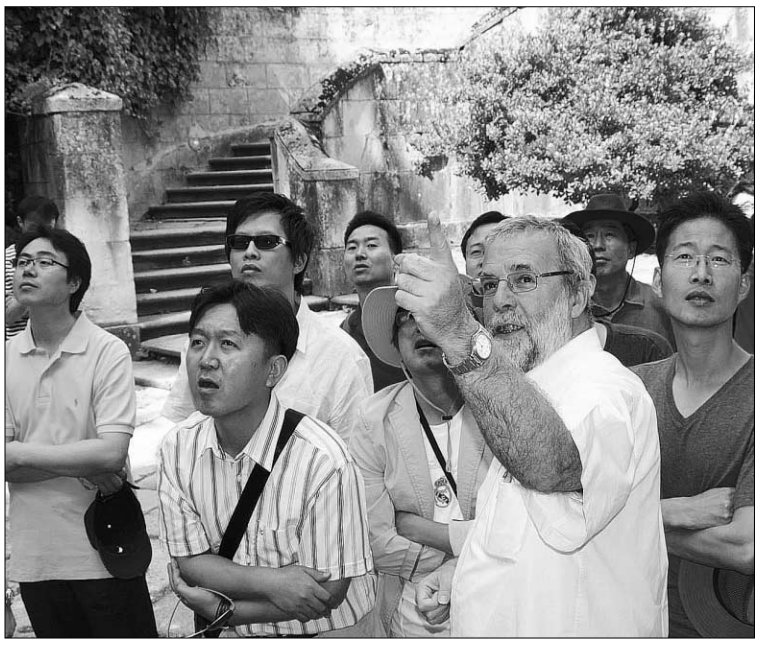
Los directivos coreanos atienden a las explicaciones en IE University./ E.A.

IE Business School es un referente internacional en formación ejecutiva y una de las mejores escuelas de negocios del mundo, según los rankings de Financial Times, The Economist, América Economía o BusinessWeek.

IE University representa la extensión del modelo educativo de IE (Instituto de Empresa) a la formación de grado y postgrado que promueve un espacio único de formación universitaria en Europa.

IE University cuenta con un claro enfoque internacional e integra la formación en gestión empresarial y el espíritu humanista a todos los programas. IE University ofrece títulos de grado y postgrado en inglés y en castellano que combinan formación presencial y online.

Ciudadano @delantado
tú. ▶Opina sobre las actividades que desarrolla IE University en www.eladelantado.com

▶ SOCIEDAD

Dos chicas representan a Segovia en la Ruta Quetzal-BBVA 2009, que comienza el día 8

QUICO SERRANO/ SEGOVIA
El 8 de julio señalará el comienzo de la XXIV edición de este ilusionante proyecto tan vinculado a Segovia. Este año hay importantes novedades. Dada la fuerte incidencia actual de la epidemia de gripe A en Chile, país en el que se desarrollará la parte americana del viaje, se ha decidido alterar el programa de forma que en esta ocasión el periplo español tendrá lugar en la primera parte y terminará en Madrid el día 25 de este mes; luego cada mochuelo regresará a su olivo y todos volverán a reunirse hacia el 12 de diciembre para partir hacia el país andino, donde pasarán la Navidad, regresando a España el mismo día 31 a tiempo, suponemos, de tomar las uvitas en familia.

El próximo jueves, en recepción especialísima en el Palacio de El Pardo, Carla Sánchez Castillo y Patricia Martín González, que representaran este año a Segovia tras su meritorio esfuerzo para pasar la dura selección previa, tendrán ocasión de saludar personalmente a los Príncipes de España. Son diecinueve jóvenes, entre aproximadamente 270 de todo el mundo, los afortunados seleccionados procedentes de Castilla y León. Cinco por Burgos y Valladolid respectivamente, dos por León, Salamanca y Soria, y uno por nuestra vecina Ávila.

La presencia segoviana estará reforzada, como es tradicional desde los inicios de la Ruta, por el grupo de animación constituido por Salvador Lucio, Julio Michel y un tercer espada pendiente de confirmar a la hora de cerrar esta crónica. Un grupúsculo verdaderamente incombustible, pese a sumar años y corteza como para arder estupendamente.

La expedición llegará a nuestra ciudad el día 18, tras una acampada en la vecina Lozoya del Valle y, tras conocer lo mas interesante de la capital, pernoctarán en Coca. Es importante mencionar que Coca se ha constituido, desde la primera vez que fue visitada por los ruteros, en un hito imprescindible tras el magnífico trato recibido por parte de autoridades y vecinos, lo que junto a lo interesante de lo allí aprendido, hizo que esa etapa fuese de las mejor calificadas por los participantes. Este año también está prevista una visita el día 21 a Cuellar de la que estamos seguros no saldrán defraudados.

No podemos terminar sin mencionar la gran atracción de este año: un "crucero", así entre comillas, en el buque de asalto anfibio "Galicia", un buque de nuestra Armada de 160 m. de eslora, que pese a llevar una tripulación de 185 marinos con sus helicópteros, sus tanques, sus lanchas de desembarco y sus obras (que diría la Biblia), tiene capacidad para otras 615 personas mas, con lo que suponemos que los "quetzalitos" y sus monitores cabrán cómodamente. El barco zarpará de Valencia el día 10 y tras escalas llenas de actividades culturales en Cartagena y Málaga atracará en Cádiz el 13 donde, tras conocer la ciudad y asistir a una interesante conferencia sobre las cortes de Cádiz, emprenderán viaje Sevilla y, tras pateo intenso de la ciudad, regresar a Madrid.

¿A que da un poquillo de envidia? Pues a prepararse para el año que viene.

Los jóvenes participantes **serán recibidos en el Palacio del Pardo** por los Príncipes de Asturias el próximo jueves

▶ MEDIO AMBIENTE

La Junta declara 18 municipios zonas vulnerables a contaminación

Segovia es la segunda provincia con más localidades con riesgo de que sus aguas se vean afectadas por nitratos de actividad agroganadera

Un tractor esparce purines por una finca agrícola en la provincia de Segovia . / FERNANDO PEÑALOSA

EL ADELANTADO / SEGOVIA

La Junta declaró un total de 18 municipios de la provincia como zonas vulnerables a la contaminación de las aguas por nitratos procedentes de la actividad agroganadera, lo que hace que Segovia sea la segunda provincia de la región con más casos.

En total cinco provincias de la región cuentan con zonas vulnerables a la contaminación de las aguas a causa de los nitratos procedentes de la actividad agroganadera lo que se traducirá en que, la Consejería de Medio Ambiente, previo informe de Agricultura, aprobará un programa de actuaciones que será de obligado cumplimiento para estas áreas designadas y que estará basado en las directrices establecidas en un Código de Buenas Prácticas Agrarias.

Así, los 66 municipios se dividen en una decena de zonas diferenciadas por comarcas, aunque Valladolid es la provincia que más núcleos suma, con 22, seguida de los 18 de Segovia, 16 de Zamora, ocho de Ávila y dos de Salamanca. Así las primeras cinco áreas se refieren a términos municipales segovianos: Navas de Oro, Zarzuela del Pinar, Fuentepelayo, Navalmanzano, Escarabajosa de Cabezas, Cantimpalos, Encinillas, Cantalejo, Cabezuela, Veganzones, Turégano y Chatún.

La sexta zona incluye pueblos vallisoletanos en la masa de agua 43, denominada 'Páramos de Cuéllar' y formada por los términos de Bahabón, Campaspero, Cogeces del Monte y Fompedraza.

La siguiente se compone de la masa de agua 31, denominada 'Villafáfila', y se forma de los municipios de Barcial del Barco, San Agustín del Pozo, Revellinos, Villafáfila, Villarrín de Campos, Villalba de la Lampreana, Arquillinos, Cerecinos del Carrizal, Pajares de la Lampreana, Piedrahita de Castro, Manganeses de la Lampreana, San Cebrián de Castro, Villárdiga, San Martín de Valderaduey, Cañizo y Castronuevo, todos ellos situados en la provincia de Zamora.

El área que más términos contempla es la octava, en las masas de agua 'Los Arenales' y 'Medina del Campo'. Se trata de los municipios de Matapozuelos, Valdestillas, Alcazarén, Hornillos de Eresma, Olmedo, Pedrajas de San Esteban, Íscar, Villaverde de Íscar, Fuente el Olmo de Íscar, Villeguillo, Llano de Olmedo, Aguasal, Puras, Fuente Olmedo, Bocigas, Almenara de Adaja, Fuente de Santa Cruz, Coca, Nava de la Asunción, Santiuste de San Juan Bautista, Montejo de Arévalo, Tolocirio, Donhierro, San Cristóbal de la Vega, Rapariegos, Aldeanueva del Coronal, Aldehuela del Coronal y Codorniz, ubicados en las provincias de Segovia, Ávila y Valladolid.

BUENAS PRÁCTICAS. La novena zona es la denominada 'Tordesillas', donde se encuentran los pueblos de Tercero, Casasola de Arión, Villalar de los Comuneros y Pedrosa del Rey, todos en Valladolid. Por último, la décima zona, la masa de agua 52, llamada 'Salamanca', está formada por Macotera y Valdecarros, los dos únicos municipios charros incluidos en las zonas vulnerables.

Además del programa de actuación obligatorio que planteará la Junta en los próximos meses, la Orden también establece un Código de Buenas Prácticas Agrarias que no será de obligatorio cumplimiento, sino una recopilación de medidas concretas que voluntariamente podrán llevar a efecto los agricultores y ganaderos con el fin de preservar en la mayor medida posible el medio ambiente, en consonancia con una racional utilización de los fertilizantes nitrogenados y que será una base para la elaboración de programas de acción muchos más concretos y específicos para cada una de las zonas vulnerables que se designen.

Este Código contiene un total de 22 definiciones de términos relativos a la contaminación producida por nitratos utilizados en la agricultura, habla también de los tipos de fertilizantes nitrogenados (químicos, residuos ganaderos y otros compuestos), explica el ciclo de este producto en los suelos agrícolas, aconseja los periodos en que se debe aplicar este tipo de fertilizantes en las tierras –variable en función del cultivo-, las especificidades que requieren estas aplicaciones en terrenos inclinados y escarpados, hidromorfos, inundados, helados, cubiertos de nieve, cercanos a cursos de agua e, incluso, consideraciones sobre la capacidad y diseño de los depósitos de almacenamiento de estiércol y medidas para evitar la contaminación del agua por escorrentía y filtración en aguas superficiales o subterráneas de líquidos que contengan abonos y residuos procedentes de productos vegetales almacenados, como el forraje ensilado.

Ciudadano @delantado

tú. ▶Opine sobre esta noticia en la dirección de internet: www.eladelantado.com

▶ SAN ILDEFONSO

El debate sobre la energía nuclear abre hoy los cursos de verano de la UPM

EL ADELANTADO / SAN ILDEFONSO

Bajo el título 'La Energía Nuclear: Controversia en la Opinión Pública y en la Política' comienzan mañana lunes los cursos de verano de la Universidad Politécnica de Madrid (UPM) que desde hace cinco años se celebran en La Granja de San Ildefonso.

Las actividades académicas de esta quinta edición de los cursos de verano se desarrollarán desde el 6 al 23 de julio. La primera jornada abordará el modelo energético para España y el papel que desempeñan las distintas energías, en uno de los cursos que dirigen la presidenta del Foro de la Industria Nuclear Española, María Teresa Domínguez, y el catedrático de la UPM, Emilio Mínguez. Este ciclo se desarrollará durante los días 6 y 7 de julio con la participación de profesores y especialistas internacionales que abordarán temas como la gestión de residuos radioactivos en España, la actualidad nuclear y las tendencias del futuro, los aspectos económicos de la energía nuclear, su aceptación pública, además de la aportación de la divulgación científica.

También se celebrarán varias mesas redondas donde se abordará la postura de los distintos agentes sociales y se conocerá el punto de vista sobre la comunicación de las centrales nucleares. Participarán los portavoces de las centrales de Garoña, de Ascó-Vandellós, de Almaraz-Trillo y la de Cofrentes. En una de las mesas redondas se analizarán los aspectos del tratamiento de la energía nuclear en los medios de comunicación.

La inauguración oficial tendrá lugar por la tarde con la intervención de Javier Uceda, rector de la UPM; José Luis Vázquez, alcalde de La Granja; Rafael Sanjurjo, director de los Cursos; José Mª Fuster, director general de Tecnología y Operaciones del Santander Universidades; José Luis Ripoll, presidente de la Fundación Vodafone; y Luis Miguel García, director Regional de Paradores.

Además del tema de la energía atómica se abordarán otros asuntos como la exploración del espacio, el patrimonio arquitectónico monacal, la seguridad en los vehículos automóviles, la actividad física y el deporte, o la innovación y desarrollo tecnológico agroalimentario.

Igualmente se tratarán cuestiones como 'El hogar digital accesible para las personas con discapacidad', 'Darwin y la ciencia animal', 'Domótica, Sistemas de Información y Diseño para todos en ambientes inteligentes para la salud y el bienestar'. También se celebrará un Curso de Percusión, según han explicado los organizadores.

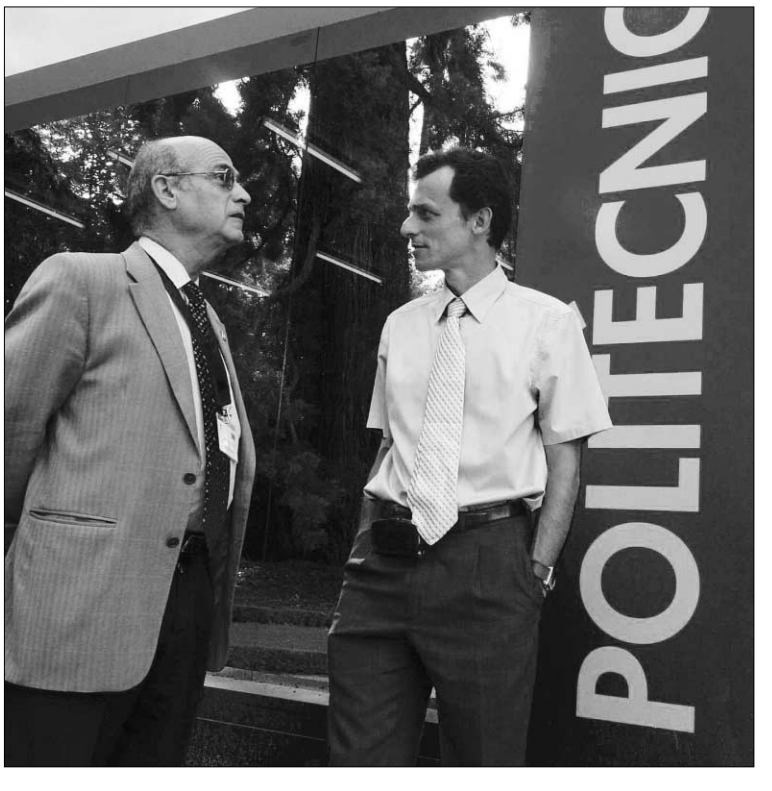

El astronauta Pedro Duque volverá a participar en los cursos. / EL ADELANTADO

Ciudadano @delantado

tú. ▶Opine sobre esta noticia en la dirección de internet: www.eladelantado.com

▶TOROS

Hubo mucha torería en el festival taurino de Prádena

Cortaron dos orejas Iván García y Víctor Barrio y una Encabo y Ferrera

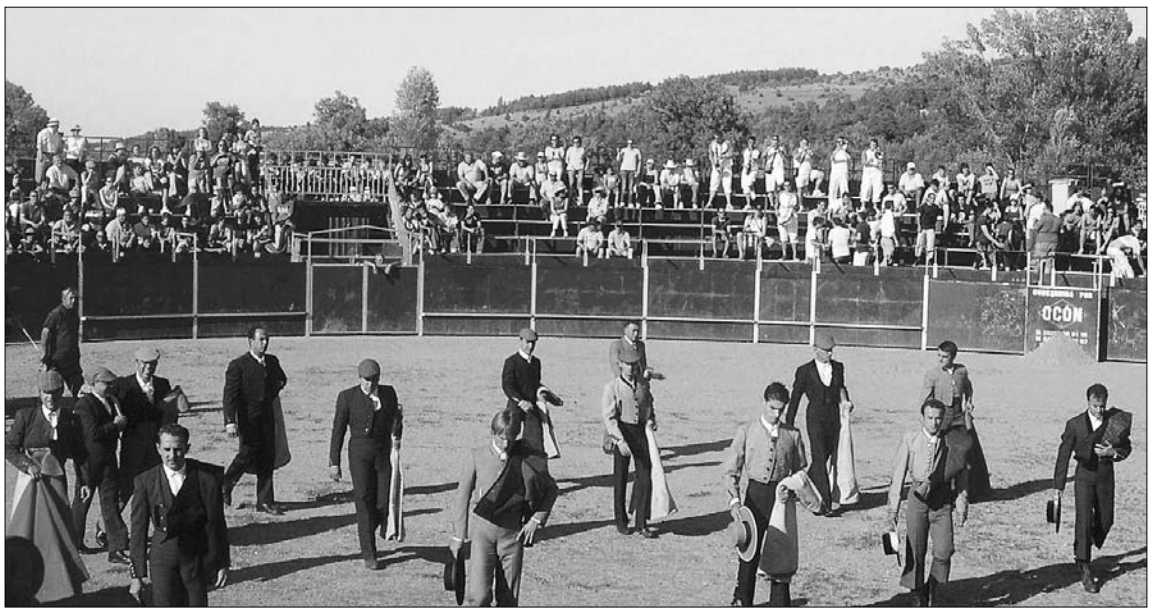
El paseíllo del festival de Prádena de la Sierra, que se celebró el pasado sábado. / PABLO PASTOR

FICHA

NOVILLOS
Cuatro de La Peregrina y uno de Valdeolivas, sobrero lidiado en tercer lugar. Regular tan sólo el primero, bueno segundo, premiado con la vuelta al ruedo en el arrastre, excelente el tercero y buenos también tercero y cuarto. De desigual presentación , erales y el encierro como conjunto más que aceptables

TOREROS
Carlos Collado "Niño de la Taurina", dos pinchazos y golletazo (silencio).
Luis Miguel encabo, estocada caída y descabello (oreja).
Antonio Ferrera, dos pinchazos y estocada (oreja).
Iván García, estocada atravesada y estocada (dos orejas).
Víctor Barrio, estocada caída y dos descabellos (dos orejas).

PLAZA
Registró una buena entrada rozando los tres cuartos de aforo en tarde soleada y calurosa. Presidió María Luisa Quintana correctamente. Una vez más cabe el doble placer de asistir a un festejo taurino en Prádena y disfrutar de su hermoso entorno metidos en plena serranía. Muy buen ambiente.

PABLO PASTOR / PRÁDENA
El festival ofertó un interesante cartel y otorgó momentos de mucha torería a cargo de los espadas y el buen juego en general de los novillos, especialmente el segundo premiado con la vuelta al ruedo en el arrastre. El festejo pasó con nota alta.

CARLOS COLLADO "NIÑO DE LA TAURINA" Se las vio con el que abría plaza, un novillo reticente y de corta embestida que dificultó la labor del torero. Buenas verónicas de saludo y precioso quite con tres excelentes lances. Rehileteó de manera regular, clavando un par fácil, un solo palitroque y otro par bueno.

Tres tandas de naturales con viaje de corto recorrido, irregularidad en los muletazos en redondo y luego mejora la cuestión ejecutando el toreo por el pitón izquierdo. El novillo no pasa el fielato y el toledano le aplica un toreo de eficaz resultado con molinetes y pases por alto. Mató mal.

LUIS MIGUEL ENCABO Sin duda lo de mayor calidad de la tarde a cargo del madrileño. Buen novillo el colorado que fue premiado con la vuelta en el arrastre. Dos lances genuflexo y cuatro con el compás abierto. Quite por chicuelinas entre prolongados olés y palmas. Gran segundo tercio con tres pares que levantaron clamores.
Toreo de lenta ejecución, baja la mano y con cadencia, ritmo y temple, tanto por uno como por otro pitón. Ubicado en el centro del ruedo, naturales de alto concepto y estima, conjugados con sensibilidad y armonía. Gran serie en redondo de mucha calidad en tres buenas tandas. Circular, molinete y trinchera y fea la estocada, pero fue premiada su positiva labor con una oreja.

ANTONIO FERRERA Se daba la circunstancia de que el extremeño asumía el doble papel de torero y ganadero, pues es el titular de la ganadería de La Peregrina, uno de cuyos ejemplares, precisamente el suyo, se lesionó seriamente de una mano y hubo de ser sustituido por el sobrero de Valdeolivas, a la sazón un magnífico animal. Se había lucido Ferrera tanto con el capote como con las banderillas, para después con el sobrero pasar el blanco con el percal y clavar pares de rehiletes con escaso brillo.

Inicia con pases por alto hacia las afueras. Poco a poco, de menos a más, fue entrando en juego y sometiendo a su antagonista a un toreo eficaz y con cierta dosis de calidad. Bueno el toreo al natural cada vez mejor y más ortodoxo si cabe. Hubo momentos de emotividad y sentimiento al ligar las series con enorme templanza y planta erguida con quietud y estética. La faena tuvo intensidad y lucimiento y el público se lo reconoció con olés, palmas y música de ambiente torero. No mató bien pero obtuvo el premio de un apéndice.

IVÁN GARCÍA El rubio torero madrileño que apenas torea tras un grave percance sufrido hace tiempo y que le ha tenido apartado de los ruedos, surgió en la tarde de ayer en Prádena con un toreo fluido, lleno de matices y de contenido estructurado en calidad y armonía. Lució con el capote en lances a pies juntos y en un variado quite con chicuelinas y tafalleras intercaladas. Rehileteó de manera eficaz y brillante entre olés.

Pase cambiado citando de lejos, estatuarios sin enmendarse y al natural ligó con aplomo, gusto y estética en series de aséptica composición. Una buena tanda por el pitón derecho para retornar al mejor pitón, el izquierdo. Muletazos templados, largos, medidos. Muy buena faena basada en el torero fundamental con argumentos válidos y hasta preciosistas. Sin matar bien le fueron otorgadas las dos orejas.

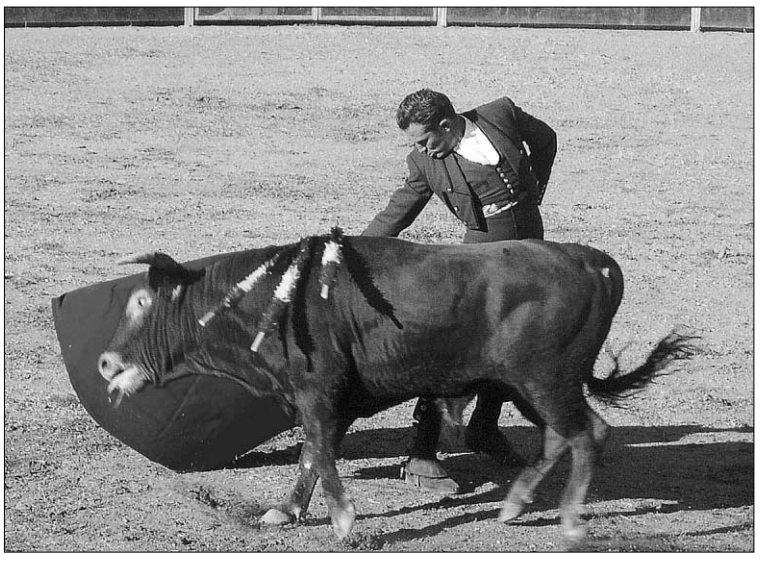
Luis Miguel Encabo toreó espléndidamente al natural. / PABLO PASTOR

VÍCTOR BARRIO El espigado torero segoviano está en sazón y lleva una pródiga temporada con actuaciones en plazas de relieve y trascendencia. En Prádena comenzó con dos largas cambiadas de hinojos. Luego lances y quite por gaoneras.

A pies juntos muletazos por alto y toreo "ojedista" con transmisión y emotividad. Toreo de aceptable condición, alternando momentos buenos con irregularidades, mejor al natural aprovechando el buen pitón izquierdo del animal. Finalizó con pases de redillas y aunque mató de forma irregular cortó las dos orejas del que cerraba plaza.

▶ SANTA MARÍA LA REAL DE NIEVA

José Antonio Regidor expone sus paisajes en el Centro Social de Caja Segovia

EL ADELANTADO / SEGOVIA
Tras la reciente clausura de una exposición suya en Cuéllar, el artista segoviano José Antonio Regidor (Sacramenia, 1953) inauguró el viernes día 3 de julio otra muestra, en el Centro Social de Caja Segovia "Santa María la Real de Nieva", cuyas salas de exposiciones ocupan parte de la bella Sala Capitular del antiguo convento dominico.

Los paisajes de Santa María la Real de Nieva, Cuéllar y Segovia, así como la personal interpretación a la acuarela que de los mismos hace el artista presentan a un pintor de gran habilidad en el manejo de tan difícil técnica. Es el resultado de una larga formación y trayectoria, que comenzó de la mano del Grupo Aqua, al que, después de ser alumno, se incorporó como componente de pleno derecho en 1991, estando igualmente asociado a la Agrupación Segoviana de Acuarelistas y a la Asociación de Pintores de La Alberca, En la actualidad es, además, profesor de la Escuela Municipal de Pintura de Segovia, así como del aula de acuarela de la Universidad de Valladolid, campus de Segovia.

Su facilidad para la pintura le ha llevado a desarrollar una intensa actividad pictórica y expositiva, figurando sus obras en numerosas muestras individuales y colectivas.

Muchos han sido igualmente los premios y galardones obtenidos, sobre todo en concursos de pintura rápida, en los que ha demostrado ampliamente su valía, superando el medio centenar en los últimos años.

La exposición, inaugurada el 3 de julio, permanecerá en el Centro Social de Caja Segovia "Santa María la Real de Nieva" hasta el próximo 30 de julio.

Vista parcial de una de las pinturas de José Antonio Regidor. / EL ADELANTADO

Un niño herido al caerse por una escalera, en San Rafael.

Un niño de 13 años de edad resultó ayer herido al caer por una escalera de un tercer piso en la residencia La Casona del Pinar, en San Rafael, donde se encontraba en compañía de algunos amigos. A causa del accidente, que se produjo sobre las cinco de la tarde, tuvo que ser atendido por un médico en el lugar, y posteriormente fue evacuado en ambulancia para llevarlo hasta el Hospital General de Segovia, donde quedó ingresado presentando una posible fractura y algunas contusiones, según informaron fuentes del Servicio de Emergencias 112 de Castilla y León. / FOTO: MÓNICA RIVEIRO

▶ VALLELADO

La subdelegada inaugura la reforma de las piscinas

Las obras se encuentran incluídas en el Plan E del Gobierno central

EL ADELANTADO / OLOMBRADA

El sábado día 4 de julio tuvo lugar en Olombrada la inauguración de la reforma de las piscinas municipales, llevadas a cabo con la aportación del "Plan E" del Fondo Estatal de Inversión Local. A dicho acto asistió la Subdelegada del Gobierno en Segovia, María Teresa Rodrigo Rojo.

La subdelegada del Gobierno llegó a las instalaciones alrededor de las 12 de la mañana y fue recibida por el alcalde, Luís Bayón Recellado, que tras departir unos instantes con ella y los presentes pasaron a visitar las instalaciones donde fue informada, por parte del alcalde, de las reformas efectuadas.

Estas obras han consistido en la reparación total de los vasos de las dos piscinas, la de adultos y la infantil, con la instalación de nuevas depuradoras, catarata y chorros de entrada, seta de cortina de agua para la infantil, duchas de agua caliente en la piscina de adultos, etc.. Mejoras y reforma que hacen de estas instalaciones únicas entre los pueblos del entorno de Olombrada y quizá de la provincia de Segovia, tal y como explicó orgullosamente el alcalde en unas palabras dirigidas a la subdelegada y a los allí congregados de la localidad.

En la misma alocución agradeció al Gobierno la inversión recibida y dijo que estaría dispuesto a recibir todas aquellas que a dicho Gobierno se le ocurriera dar para Olombrada.

Como anécdota recordó a la subdelegada que sus raíces estaban en Olombrada pues, su madre y abuelos, eran del pueblo y que por tanto llevaba sangre olombradeña "algo muy serio de tener en cuenta", dijo el alcalde.

La subdelegada agradeció el recibimiento y las palabras del alcalde y dijo que haría llegar al Gobierno el agradecimiento del pueblo de Olombrada y que, este mismo pueblo, se podían sentir orgulloso de las instalaciones conseguidas. Declaró que el Gobierno estaba estudiando nuevas inversiones para los ayuntamientos. Y después de asumir con agrado su parte Olombradeña se puso fin al acto quedando inauguradas oficialmente las piscinas.

La subdelegada, con el alcalde y algunos vecinos del pueblo. / EL ADELANTADO

Imagen de una parte de las nuevas piscinas municipales. / EL ADELANTADO

Ciudadano @delantado

tú ▶Opine sobre esta noticia en la dirección de internet: www.eladelantado.com

Un momento de la actuación del grupo anfitrión. / GABRIEL GÓMEZ

Centenares de personas asisten a la nueva edición del Festival del Ajo

NURIA PASCUAL / VALLELADO

Centenares de personas se dieron cita en la noche del sábado en la Plaza del Barruelo de la localidad de Vallelado para asistir a la vigésimo segunda edición del Festival del Ajo organizado por el Grupo de Danzas Bieldo.

El grupo anfitrión abrió las actuaciones acompañado por su rondalla, dulzaineros y tamborilero. Seguidamente subieron al escenario los integrantes del Grupo de Danzas Virgen de las Aguas de Tardajos en Burgos que ofrecieron danzas típicas de su provincia y a continuación actuó el Grupo San Basilio de la Peña La Parra de Murcia mostrando parte de su folclore regional.

Cerró de nuevo las actuaciones el Grupo Bieldo para clausurar el certamen con el intercambio de obsequios. Los grupos participantes recibieron de Vallelado su producto más típico, los ajos.

agenda

FARMACIAS DE GUARDIA

Farmacia F. Redondo

(Avda. Camilo José Cela, hasta el 12 de julio)

EXPOSICIONES

Sacristía de San Francisco

Hasta el 15 de julio exposición de **pintura de Ricardo Renedo**. Horario de visita de lunes a sábado de 20.30 a 22.00 horas. Domingos de 12.00 a 14.00 horas y de 20.30 a 22.00 horas.

CONVOCATORIAS

Jueves 9 de julio Descubre el mundo en imágenes. Huerta del Duque. 22.00 horas.

MONUMENTOS Y MUSEOS

Oficina de Turismo en el Castillo... 921 14 22 03.

Castillo de Cuéllar. Visitas teatralizadas sábados y domingos mañana y tarde. Recomendable reserva previa.

Centro de Interpretación del Arte Mudéjar. Iglesia de San Martín: Sábados, domingos y festivos. Grupos concertar visitas. Nos ofrece un paseo por la sociedad medieval mediante la imagen y el sonido.

Muestras mudéjares: Iglesias de San Martín, San Andrés, San Esteban, El Salvador, Santa M. de la Cuesta, Ábside de Santiago, Torre de Santa Marina.

TELÉFONOS DE INTERÉS

Policía Local 921141685
.....921140002
Guardia Civil 921143420
Bomberos 921140274
Juzgado 921140004
Ayuntamiento 921140014
Oficina de Turismo 921142203
Estación de Autobuses 921141513
Centro de Salud. 921142244
Urgencias 921140820
Cruz Roja 921140869
Correos 921140817
Polideportivo 921140910
Piscinas 921140520
Club de Golf 921142158

▶CUÉLLAR

Éxito de público en la primera jornada de Así Cantan Las Corales

El Coro segoviano Joaquín Rodrigo y la asturiana Coral Avilesina fueron los encargados de abrir esta décimonovena edición que continuará durante los sábados del mes de julio

• Las Jornadas Así Cantan las Corales abrieron el sábado sus puertas en una edición que continuará su desarrollo durante todos los sábados de julio en el Patio del Castillo.

Actuación del coro Joaquín Rodrigo de IE Universidad de Segovia./GABRIEL GÓMEZ

NURIA PASCUAL MAYO / CUÉLLAR

Las Jornadas Así Cantan Las Corales abrieron el sábado su décimo novena edición con la asistencia de numeroso público para seguir en directo en el Patio de Armas del Castillo la actuación del Coro Joaquín Rodrigo de IE Universidad de Segovia y de la Coral Avilesina de Avilés en Asturias.

Ambas formaciones interpretaron en este escenario del Castillo un amplio repertorio que los asistentes siguieron con atención a pesar del viento que acompañó gran parte del desarrollo de las intervenciones. Culminaron interpretando temas conjuntos.

Coincidiendo con esta primera jornada la Pastelería Delicias ofreció a los asistentes en la entrada a la cita una degustación del dulce típico local "Delicias de Cuéllar", un dulce que además pudo adquirirse.

PROGRAMA Así Cantan las Corales continuará los sábados de julio a las 22.00 horas, con la actuación el 11 de julio del Coro Rociero Amanecer y el sábado18 del grupo de música tradicional Abrojo. Las Jornadas culminarán el 25 de julio con la actuación de la anfitriona Coral Cuellarana y la Orquesta de Pulso y Púa Tres Olmas de Fuentesaúco.

La programación se completa con dos misas cantadas en el Santuario de El Henar, una con la Coral Avilesina que tuvo lugar ayer y la segunda el domingo 12 de julio con el Coro Rociero Amanecer, ambas a las 13.00 horas.

El programa incluye también una actuación el 8 de agosto patrocinada por el Ayuntamiento de la de la compañía Mundo Lírico.

El certamen **continuará su desarrollo** en el Patio de Armas del Castillo de Cuéllar **todos los sábados del mes de julio**

Las Jornadas cuentan con la colaboración del Ayuntamiento, la Junta de Castilla y León, la Diputación,Caja Segovia, Construcciones Sanfesa, Aiscasa y EL ADELANTADO DE SEGOVIA como diario oficial.

Ciudadano @delantado

tú. ▶Opina sobre las Jornadas Así Cantan Las Corales en www.eladelantado.com

I Concurso Fotográfico. El Patio del Ayuntamiento de Cuéllar acogió la entrega de premios del I Concurso Fotográfico convocado por la Asociación Turístico Cultural Note Pases Siete Pueblos. Hasta el 14 de junio este Patio acoge la exposición de las fotografías ganadoras y otras seleccionadas, una muestra que recorrerá los siete municipios que forman el colectivo hasta el 6 de octubre . / FOTO: GABRIEL GÓMEZ

El centro de día inicia hoy un taller intergeneracional de la Fundación La Caixa

N.P. / CUÉLLAR

El centro de dia de personas mayores de la villa desarrollará hoy y mañana un taller intergeneracional organizado por la Fundación La Caixa. El taller se centra en "Diversidad, Interculturalidad y Tolerancia" y está dirigido a niños de 6 a 12 años de edad.

Los objetivos de esta actividad son potenciar la participación conjunta de niños y mayores, conocer diferentes cuentos y juegos procedentes de otros paises, aprender historias, juegos y gastronomía de otras culturas y tradiciones de distintos lugares del mundo, así como incentivar y desarrollar la imaginación y creatividad de loa participantes. El horario es de 11.00 a 13.00 horas.

La Comunidad copa cinco de los ocho proyectos sobre investigación en renovables impulsados por el Plan E

Se trata de iniciativas público-privadas que absorben 13,2 de los 21,5 millones destinados por el Gobierno a esta línea y que buscan crear nuevas industrias en todas las ramas energéticas

• Según el Ministerio de Ciencia e Innovación, Castilla y León ha sido «la más activa de toda la geografía nacional» en la concurrencia a esta convocatoria de ayudas.

S. CALLEJA (ICAL) / VALLADOLID

Castilla y León copa cinco de los ocho proyectos sobre investigación empresarial en energías renovables respaldados por el Gobierno central, con una inyección de 13,28 millones, lo que supone más del 60 por ciento de la inversión aprobada para esta línea en el conjunto del Estado (21,5 millones). La medida se enmarca dentro de la convocatoria extraordinaria de 'Proyectos innovadores, demostradores y tipo cluster en el sector de la energía', incluida en el Plan E del Ejecutivo central, con la que se pretende impulsar iniciativas que sirvan para mejorar la competitividad de las empresas.

El objetivo es primar propuesta innovadoras que contribuyan a la creación de nuevas industrias energéticas en todas sus ramas de actividad. En concreto, se apoya a iniciativas de cooperación público-privadas que buscan potenciar las investigaciones en centros y empresas, a través de la demostración de la efectividad de las tecnologías, según explicaron fuentes del Ministerio de Ciencia e Innovación, que precisaron que Castilla y León es «la más activa de toda la geografía nacional», seguida por la Comunidad de Madrid. En concreto, la convocatoria recibió 34 proyectos, de los que se seleccionaron ocho, cinco de ellos con participación regional.

En los proyectos participan, entre otros, el Centro de Desarrollo de Energías Renovables (Ceder) de Soria; la Ciudad de la Energía (Ciuden), ubicada en El Bierzo, además del Centro de Investigaciones Energéticas, Medioambientales y Tecnológicas (Ciemat), ubicado también en la provincia de León, junto a empresas y entidades regionales como Obras Llorente (Collosa), Grupo Lince Asprona y Abengoa Bionergía, de Salamanca. A ellos se unen otros centros tecnológicos nacionales.

Por lo que respecta a las iniciativas concretas, el proyecto 'Dogte', que cuenta con una ayuda de 2,47 millones y un presupuesto de 3,3, se centra en demostrar, en el ámbito industrial, la posibilidad de generar energía eléctrica a partir de gasificación de biomasa en lecho fluido burbujeante, para lo que se prevé el diseño, construcción, explotación y optimización de una planta.

EN CONSTRUCCIÓN. El proyecto 'Envite' se centra en demostrar la viabilidad técnica y económica del uso eficiente de la energía en la edificación y su capacidad de revitalización económica. En este caso, los objetivos pasan por crear dos edificios, los contenedores-demostradores de la investigación; uno será de carácter residencial y otro terciario, junto con actividades de acompañamiento que les permitan actuar eficazmente como demostradores de eficiencia energética en la edificación. Así, el proyecto persigue conseguir que la edificación de alta eficiencia energética y calidad ambiental se convierta en práctica corriente en el sector de la construcción y en vehículo para la creación de empleo.

> En los proyectos participan **el Ceder, Ciuden y el Ciemat,** junto con varias empresas y entidades

El presupuesto del proyecto asciende a 10,41 millones, de los que el Ministerio subvenciona 4,7.

ALMACENAMIENTO. El proyecto 'Sinter', sistemas inteligentes estabilizadores de red, se centrará en integrar las energías renovables con funciones de estabilización de red. El presupuesto del proyecto es de 4,3 millones de euros, de los que el Ministerio de Ciencia e Innovación aporta 2,86 millones.

CAPTURA DE CO2. El cuarto proyecto es el denominado 'Compare'. El objetivo de sus impulsores, -que han presupuestado una inversión de dos millones, de los que el Ministerio sufragará 1,13-, es el desarrollo experimental y análisis de viabilidad de un nuevo proceso de captura de CO2 para centrales térmicas de carbón, basado en la operación en condiciones de oxicombustión parcial en combinación con un proceso de separación de CO2 en postcombustión mediante absorción química regenerativa.

> En total, se presentaron a la convocatoria **34 iniciativas**, de las que se **eligieron ocho**

ETANOL. Finalmente, el proyecto 'Demo E-2' se centrará en una demostración de la tecnología de producción de etanol ligno-celulósico (segunda generación) a escala comercial, mejoras en el proceso y producción de enzimas para la hidrólisis enzimática. En este caso, el presupuesto del proyecto es de 4,14 millones de euros y la subvención del Ministerio que dirige Cristrina Garmendia asciende a 2,1 millones.

Proyectos sobre investigación empresarial en energías renovables con participación de empresas de la Comunidad

Castilla y León participa en cinco de los ocho proyectos respaldados por el Gobierno central sobre investigación empresarial en energías renovables; estos proyectos están incluídos en el Plan E del Ejecutivo central para impulsar ideas empresariales que sirvan para mejorar la competitividad de las empresas

▼ **Proyectos**

Proyecto DOGTE

Demostración y optimización de la tecnología de gasificación de biomasa para generación de energía eléctrica.

Coordinador del proyecto:	Empresas de la Comunidad participantes	Presup. (mill. de €)	Subvenc. (mill. de €)
INERCO	Centro de Desarrollo de Energías Renovables (Soria) Ciudad de la Energía (El Bierzo, León)	3,3 M€	2,47 M€

Proyecto ENVITE

Demostración de la viabilidad técnica y económica del uso eficiente de la energía en la edificación.

Coordinador del proyecto:	Empresas de la Comunidad participantes	Presup. (mill. de €)	Subvenc. (mill. de €)
CIEMAT	Construcciones y Obras Llorente (Valladolid) Centro Especial de Empleo Grupo Lince Asprona (Va)	10,41 M€	4,72 M€

Proyecto SINTER

Sistemas inteligentes estabilizadores de red.

Coordinador del proyecto:	Empresas de la Comunidad participantes	Presup. (mill. de €)	Subvenc. (mill. de €)
INYCOM	Centro de Desarrollo de Energías Renovables (Soria)	4,3 M€	2,86 M€

Proyecto COMPARAE

Desarrollo de un proceso regenativo de captura de CO2 mediante absorción química en condiciones de oxicombustión parcial.

Coordinador del proyecto:	Empresas de la Comunidad participantes	Presup. (mill. de €)	Subvenc. (mill. de €)
AICIA	Ciudad de la Energía (El Bierzo, León)	2 M€	1,13 M€

Proyecto DEMO E-2

Demostración de etanol de segunda generación a escala industrial

Coordinador del proyecto:	Presup. (mill. de €)	Subvenc. (mill. de €)
Abengoa Bioenergía (Salamanca)	4,14 M€	2,1 M€

FUENTE: Ministerio de Ciencia e Innovación — ICAL

LA COMUNIDAD

Decenas de personas pasan ante una parrillada de costilla.

▶ **BURGOS**

Miles de burgaleses que residen fuera celebran su día

Miles de burgaleses residentes en otras provincias regresaron ayer a la ciudad y celebraron junto a algunos componentes de la 'Operación Añoranza' uno de los actos más significativos de las Fiestas de San Pedro y San Pablo, el Día del Burgalés Ausente. Así, el parque de Fuentes Blancas se llenó de sentimiento burgalés en una jornada en la que no faltaron decenas de casetas en las que, como no podía ser de otro modo, se ofrecieron productos tipos de la tierra como pinchos de morcilla, chorizo, tortilla y morro.

▶ **REGIÓN**

Las aguas de 66 municipios, en peligro por nitratos

La Junta ha declarado 66 municipios de cinco provincias como zonas vulnerables a la contaminación de las aguas a causa de los nitratos procedentes de la actividad agroganadera, lo que se traducirá en que la Consejería de Medio Ambiente, previo informe de Agricultura, aprobará un programa de actuaciones que será de obligado cumplimiento para estas áreas y que estará basado en las directrices establecidas en un Código de Buenas Prácticas Agrarias. Valladolid es la provincia que más núcleos suma, con 22.

▶ **ZAMORA Y BURGOS**

Dos accidentes de tráfico se cobran sendas vidas

Un hombre de 65 años, con iniciales J.T.M., falleció ayer tras salirse de la vía el todoterreno en el que viajaba -con un carro enganchado en la parte trasera- y caer por un terraplén de unos cuatro metros de altura en la carretera N-525, en Quiruelas de Vidriales (Zamora). También ayer, otro varón, S.O.P., murió atropellado en el kilómetro 203 de la autovía A-1, a la altura de Villalmanzo (Burgos). Estas dos personas elevan a cuatro la cifra de víctimas mortales en las carreteras de Castilla y León este último fin de semana.

BREVES

SOCIEDAD

Cuatro provincias absorben dos tercios de los informes del Consultivo

■ Las provincias de Burgos, León, Palencia y Salamanca copan en lo que va de año dos terceras partes (67,4%) de los dictámenes despachados por el Consejo Consultivo de Castilla y León, el superior órgano consultivo de la Comunidad. Estas cuatro provincias fueron el origen de los expedientes de consulta preceptiva que han derivado hasta la fecha, según la estadística de la institución, en 435 dictámenes sobre un total de 662, aunque sólo 645 de ellos pueden ser provincializados.

AGRICULTURA

El 60% de los que reciben la PAC no son agricultores a título principal

■ Seis de cada diez perceptores de los pagos compensatorios de la Política Agraria Común (PAC) durante 2008 en Castilla y León no eran profesionales A Título Principal (ATP), un colectivo que recibió 229 millones procedentes de Bruselas (una tercera parte del total) y que ya supera la cifra de agricultores y ganaderos dedicados únicamente a la actividad primaria. Según denuncia UPA en un informe, la baja rentabilidad de las explotaciones obliga a dimensionarlas con el fin de reducir los costes fijos.

POLÍTICA

El PSOE urge a resolver en un mes las solicitudes de entes comerciales

■ El Grupo Parlamentario Socialista presentó en las Cortes de Castilla y León una Proposición No de Ley solicitando a la Junta que en el plazo de un mes resuelva las solicitudes de licencias para instalación o ampliación de equipamientos comerciales. El procurador socialista por Valladolid Jorge Félix Alonso afirma, al respecto, que «ante la actual situación de crisis es necesario que desde las administraciones se contribuya a poner en marcha iniciativas que generen empleo».

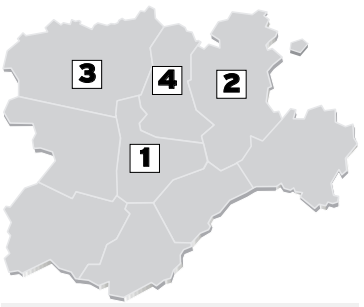

Agenda SEMANAL
Castilla y León

LUNES, DÍA 6. VALLADOLID

Herrera recibe a Núñez Feijóo para abordar el nuevo modelo de financiación

1 El presidente de la Junta, Juan Vicente Herrera, recibe a las 12 horas a su homólogo gallego, Alberto Núñez Feijóo, para analizar las variables que ambas comunidades consideran esenciales en el nuevo modelo de financiación autonómica.

MARTES, DÍA 7. BURGOS

Su Majestad la Reina Doña Sofía inaugura el Cenieh

2 La capital burgalesa se viste de gala para recibir a la Reina Doña Sofía, quien inaugurará el Centro Nacional de Investigación de la Evolución Humana antes de desplazarse a Ibeas de Juarros para visitar los yacimientos de Atapuerca y la sede de la Fundación del mismo nombre.

JUEVES, DÍA 9. LEÓN

El Eren aborda en un curso el suministro de energía y la Tarifa de Último Recurso

El Ente Regional de la Energía organiza, con la colaboración de la Comisión Nacional de Energía, un curso para informar a consumidores, usuarios y técnicos de las novedades que implica la entrada en vigor de la nueva Tarifa de Último Recurso.

DOMINGO, DÍA 12. PALENCIA

El Encuentro Regional 'Solidaridad con el Pueblo Saharaui' llega a su segunda edición

4 San Cebrián de Campos acoge una jornada de convivencia de pequeños y mayores que participan en el programa veraniego 'Vacaciones en Paz', cuyo fin es recaudar dinero para la Escuela de Educación Especial de Dahla.

El actor Gary Dourdan, acompañado de Silvia Clemente (c), se atreve a probar con el corte del jamón. / RUBÉN CACHO (ICAL)

Gary Dourdan se confiesa «encantado» de divulgar los alimentos regionales

Clemente acompaña al actor de CSI es su primera visita a Castilla y León, en la que pudo degustar los productos de 'Tierra de Sabor'

• Juntos recorrieron la Feria de Productos Artesanos celebrada en Valladolid para promocionar el marchamo y unos alimentos y vinos que Dourdan calificó de «buenísimos».

ICAL / VALLADOLID

La consejera de Agricultura y Ganadería, Silvia Clemente, y el actor Gary Dourdan, imagen de la marca de alimentos 'Tierra de Sabor', visitaron ayer la Feria de Productos Artesanos del mismo nombre que se celebró en la Plaza Mayor de Valladolid, donde el actor de la serie CSI calificó de «buenísimos» los productos acogidos bajo esta marca, al tiempo que subrayó que los vinos de la Comunidad son «espectaculares». Gary Dourdan aseguró que ha probado estos caldos no sólo en España, sino por todo el mundo, por lo que se mostró «encantado» de estar en la región y de «representar sus productos».

Momentos antes de asistir a la final masculina del IV Campeonato Internacional de Pádel Pro Tour 'Ciudad de Valladolid', Clemente acompañó a Dourdan, en su primera visita a Castilla y León, por los expositores de la feria, donde, rodeado de gran expectación, se paró en cada uno de ellos para degustar los alimentos de los 20 artesanos presentes en la capital vallisoletana.

El artista se mostró contento de participar en esta iniciativa y dio muestras de conocer, sobre todo, los vinos de la región, ya que, según él mismo explicó, hace dos días estuvo tomando uno de estos caldos en compañía de su novia, una española con la que comparte esta afición.

INSERCIONES TELEVISIVAS. Por su parte, la titular de Agricultura y Ganadería aprovechó la presencia de Gary Dourdan para reiterar que la «máxima» notoriedad de esta campaña se ha obtenido gracias al anuncio que protagonizó el actor, con cerca de 300 inserciones en las televisiones y con casi cuatro millones de impresiones en internet. Así, sostuvo que con esta iniciativa se ha llegado al 90 por ciento del público al que se dirigía, algo que atribuyó a la «originalidad» del spot y a la relevancia del personaje.

> El **anuncio** protagonizado por el actor suma **cuatro millones de impresiones** en internet

Además, Clemente señaló que esta feria, que ya se ha celebrado en Zamora y Segovia, se desarrollará en todas las ciudades de Castilla y León para presentar estos productos, y destacó que, junto con esta actividad, desde la Consejería se ha impulsado también su presencia en grandes superficies de España como El Corte Inglés, Carrefour y El Árbol. Una campaña que forma parte del Plan de Promoción y Comercialización de la Industria Agroalimentaria de Castilla y León, cuyo objetivo «fundamental» es llegar a una facturación anual de 11.000 millones, según recordó la consejera.

Con estos acuerdos con las cadenas de distribución y con esa «importante campaña de comunicación», se ha conseguido, añadió Clemente, dar notoriedad y prestigio a la marca de garantía 'Tierra de Sabor'. De hecho, 200 firmas ya han solicitado utilizarla para más de 1.700 productos, añadió.

Plan para la industria agroalimentaria

El Plan de Promoción y Comercialización de la Industria Agroalimentaria de Castilla y León se ha marcado como «objetivos prioritarios» el incremento de las ventas y pasar de los 8.000 a 10.000 millones de euros en el año 2011, todo ello «ligado a una mayor utilización de materias primas de los agricultores y ganaderos». A través de las «sinergias» entre el sector primario y la industria de transformación, 'Tierra de Sabor' permite proyectar «una imagen homogénea» del sector agroalimentario regional, con un «elemento identificativo común», convirtiéndose en una garantía para clientes y consumidores de marchamo de máxima calidad.

De hecho, con la puesta en marcha de la campaña de promoción de la nueva marca, los artesanos alimentarios han visto incrementadas sus ventas en las cadenas de distribución en un 350 por ciento en los últimos dos meses.

|**HUMOR GRÁFICO**| MANOS LIBRES

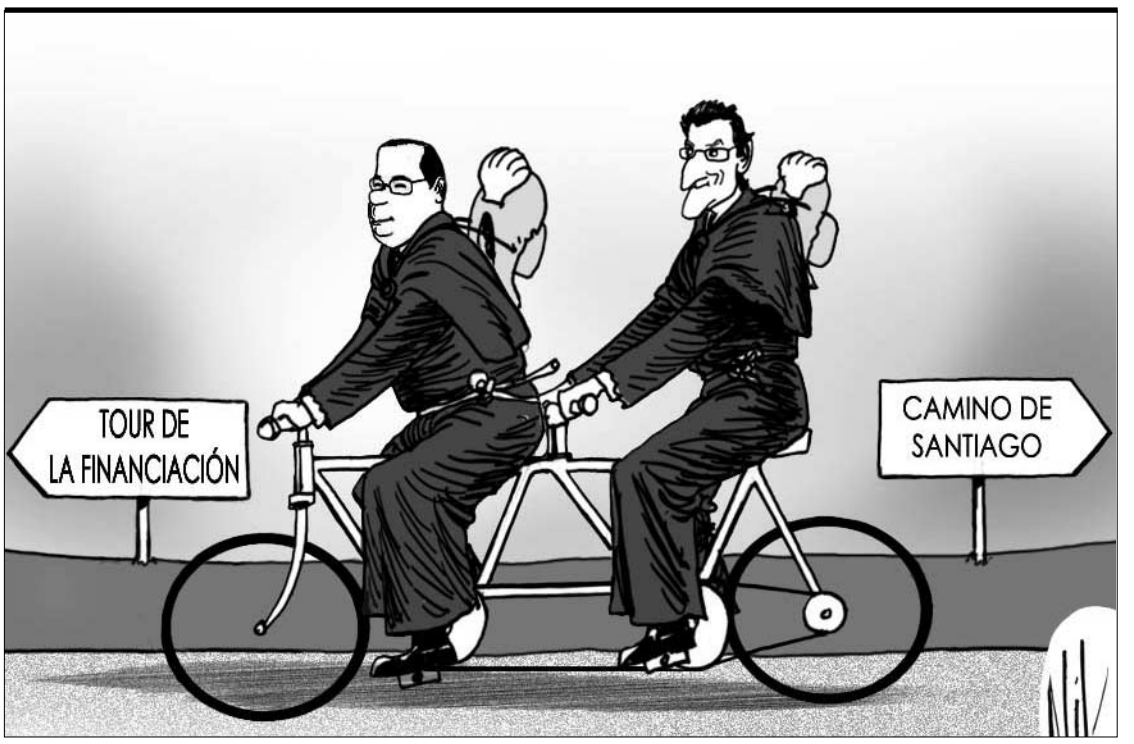

|**DE SIETE EN SIETE**| RAFAEL MONJE

Oportunidades

Vamos camino de 30 años y aún no acabamos de creérnoslo. Nos cuesta expresar que somos parte de una misma Comunidad y cuando viene alguien de fuera a cantarnos las excelencias de esta tierra hasta se nos frunce el ceño. Garmendia, la ministra, dice por ejemplo que somos referencia en materia de ciencia, investigación e innovación y, aun así, hay gente, seguro, que pone cara de póker. Debe ser que el escepticismo forma parte del paisaje regional y que no confiamos lo suficiente en nuestras propias posibilidades, cuando la realidad es y puede ser otra bien distinta. Uno, al contrario, piensa que Castilla y León es una tierra de oportunidades y que sólo hace falta que lo interioricemos y que dejemos de lado determinados complejos inverosímiles y contrarios a nuestra propia historia. Fácil no es, desde luego, pero la indolencia y hasta un cierto victimismo recalcitrante y focalizado no constituyen tampoco la mejor manera de borrar ese dibujo errático y cansino sobre la región.

Es necesario, por ello, un cambio de mentalidad que remueva conciencias y que aparque esa habitual tendencia a mirarnos el ombligo y poco más. Y me refiero, por poner un caso evidente, a esa perdiz mareada en que se ha convertido el proceso de integración financiero en la Comunidad. Ahí tienen si no a varias cajas catalanas que, a la chita callando y sin dar tres cuartos al pregonero, han sido capaces de elevar al Banco de España un modelo de integración de negocio y de fusión que quisiéramos ya por aquí. Dice un buen amigo que a las nuestras no las une ni la madre que las parió y que sólo afrontarán de verdad ese proceso cuando sus responsables se vean obligados a hacerlo por mandato apremiante del órgano supervisor; y, a la vista de los acontecimientos, hasta empiezo a compartir su certera teoría. Se van a cumplir prácticamente dos años de los primeros pasos políticos para ese objetivo de fortalecer el músculo financiero regional y, que se sepa, aún no tenemos nada firme y cerrado sobre la mesa. Un despropósito a estas alturas de la partida ¿no creen? ¿Qué impedimentos, qué intereses y, en definitiva, qué ha ocurrido para que, salvado el inicial escollo del consenso político, estemos aún vistiendo el muñeco? Son muchos los que abogan por la despolitización de las cajas, pero paradójicamente cuando más callados e inanes están los políticos, menos parece que avanza el proceso o, mejor dicho, los diferentes procesos. Y me temo que no habrá novedad alguna hasta septiembre. ¿No creen que es justamente este asunto uno de los esenciales para hacer de Castilla y León una comunidad fuerte y territorialmente más cohesionada?

«Es necesario un cambio de mentalidad que remueva conciencias y que aparque esa habitual tendencia de mirarnos el ombligo y poco más»

Formamos parte de una tierra de oportunidades, pues no las desaprovechemos. Luego nos quejamos de que se nos van los emprendedores, los más cualificados, los mejores de los nuestros, y en realidad lo que se nos escurre entre los dedos son nuestras propias oportunidades, que son las que fijan población y hacen que las personas desarrollen sus proyectos de vida en un lugar concreto. Lo demás, ya se sabe, marear la perdiz.

rafael@promecal.es

|**LAS FRASES**|

JOSÉ RAMÓN ORTIZ
Dtor. del Museo Etnográfico de León

«No es tanto que la gente nos ceda piezas, como que valoren que tienen la importancia suficiente como para que las conserven ellos»

GARY DOURDAN
Actor

«He probado los vinos de Castilla y León no sólo en España, sino por todo el mundo, y son espectaculares»

JAVIER VICENTE
Coordinador del 'Sistema Atapuerca'

«El objetivo es que cuando se hable de evolución humana desde cualquier perspectiva, Atapuerca sea una referencia mundial»

|**MÁS ALLÁ**|
JORGE LOSADA
Delegado de RTVCyL en Madrid

El tanga en el ojo ajeno

Apurábamos los últimos días de colegio y ya el sol calentaba con justicia. Los Salesianos se habían convertido en un colegio mixto y para nosotros los chicos muchas cosas habían cambiado en muy poco tiempo.

Recuerdo aquella tarde como si la estuviese viviendo ahora mismo. Poco antes de entrar a clase, un cura se acercó a un compañero y no le dejó entrar por acudir al colegio con unas bermudas de vestir. Alfonso, pongámosle un nombre cualquiera, se indignó al no entender cómo los curas permitían que las chicas pudiesen ir a clase en minifaldas que tapaban lo justo y necesario y no permitiesen a los hombres asistir con pantalones cortos. La respuesta del padre fue rotunda: «No me querrás comparar tus piernas peludas con las de una señorita». Pues no había más que decir. Alfonso se fue a casa, se afeitó las piernas y volvió al colegio con el vello completamente rasurado. Su acto de valentía le costó una semana de expulsión del colegio.

Lo que en ese momento pudo ser un acto de rebeldía, hoy ha superado todos los límites y o se pone orden o se superarán fronteras que nunca se tendrían que haber sobrepasado. Apoyo rotundamente la decisión del presidente del Congreso, José Bono, de no dejar asistir a la Cámara Baja a aquellas personas que no estén presentables, que no vistan con el decoro suficiente al lugar al que visitan.

No tengo ninguna obligación de verle el tanga de hilo a una señorita que por querer ir a la moda nos enseña sus nalgas, ni hay ninguna necesidad de saber el color de los calzoncillos de un chico que se anuda el cinto del pantalón por debajo del culo con el único objeto de enseñarnos sus intimidades. No son modas; es mal gusto.

Pero claro, Bono es un fascista por coartar la libertad de la gente de vestir como quiera y de prohibir la entrada a periodistas o visitantes que acuden al Congreso con chanclas, camisetas de equipos de fútbol o con la ropa interior por encima de los pantalones.

Si a la hora de salir de casa algún padre viese a sus hijos cómo van a la calle pondrían el grito en el cielo. O quizás, no, porque los padres quieren ser enrollados y modernos. ¿Realmente se creerán que así son enrollados y modernos?

ARRISCAMIENTOS
ALBERTO LLANEZA

El celo

El paso de los tiempos hace que los seres vayan cambiando. En el proceso de la evolución humana, las mujeres perdieron el celo y eso las lleva a poder mantener relaciones sexuales en cualquier momento -única hembra a la que sucede esto dentro del reino animal-. La mujer necesita -ha necesitado- el amor para encelar al hombre a través del erotismo y la seducción; el hombre, en cambio, no necesita el amor para excitarse y cubrir a la hembra. No quiero decir que la mujer sea la única que ama, ni tampoco que deba estar permanentemente enamorada, pero sí que para gozar plenamente de las relaciones sexuales debe sentir pasión. Esto no ocurre en el hombre. Con el tiempo esto se confunde, se fusiona, se disipa.

Sólo los seres racionales se enamoran. Los irracionales mantienen relaciones de copulación para reproducirse. El amor no es algo que se alcanza poco a poco como el cariño o el afecto, irrumpe entre dos individuos que no se conocen y los desbarata, los descoloca, los arrastra al uno contra el otro. No es racional. Es incontrolado. Los seres enamorados se sienten poseídos. El amor es posesión. Cuando uno está enamorado no quiere que a su amado se le mire, se le toque. El tiempo no pasa. Los ojos sólo miran en una dirección. En el Cantar de los Cantares se lee «sesenta son las reinas, ochenta las concubinas y muchísimas las doncellas, pero mi palomita virginal es una sola».

No es posible estar enamorado de dos personas a la vez. Cuando esto se dice, se equivocan los términos; lo más probable es que a una la quieras y a la otra la desees.

¿Y por qué nos enamoramos de una persona y no de otras? Esto realmente es un misterio. Han escrito sobre ello sexólogos, sociólogos, psicólogos, psicoanalistas. Las teorías van desde que nos enamoramos de alguien que en el inconsciente nos recuerda al cariño recibido en la niñez por nuestra madre u otro ser querido, hasta que el amor es la llamada de la evolución y el desarrollo personal hacia el futuro, pasando por quienes sugieren que nos enamoramos de alguien que nos ayuda a crecer. Probablemente todos tenga algo de razón. O no.

El amor es eterno, para toda la vida. Hasta que se acaba, como el matrimonio. En ese momento empieza otra vida, otro amor, otra eternidad. O la nada. Es parte del ciclo vital.

▶LUCHA ANTITERRORISTA

El ministro del Interior, Alfredo Pérez Rubalcaba, se mostró orgulloso de las últimas operaciones policiales, que se han saldado con 18 arrestos. / EFE

Los tres etarras detenidos formaban un comando muy activo de la banda

Interior confirma que Asier Borrero e Iurgi Garitagoitia organizaban comandos de 'legales' que actuaban en España, mientras que Itziar Plaza está vinculada con 20 acciones armadas

• Alfredo Pérez Rubalcaba avisa a los jóvenes que quieran ingresar en la banda de que su afiliación es un sinónimo de pretender estar tras las rejas de una prisión.

OTR PRESS / MADRID

Tras la detención de los tres presuntos miembros del aparato militar de ETA, Asier Borrero, Itziar Plaza e Iurgi Garitagoitia, el ministro del Interior, Alfredo Pérez Rubalcaba, aseguró ayer que los dos hombres (Borrero y Garitagoitia), no solo formaban parte de «uno de los grupos más activos de ETA», posiblemente el «más activo», sino que, además, eran dos liberados cuya responsabilidad era la de organizar los comandos de *legales* que actuaban en España, es decir, grupos de personas que no están fichadas y que tienen un trabajo y una vida aparentemente normales, pero que se encuentran preparados para atentar al recibir una orden, como si fuera células durmientes.

Rubalcaba señaló que Borrero ha participado en distintos atentados como los perpetrados contra el Cuartel de la Guardia Civil en Calahorra en marzo de este año; la bomba en la comisaría de la Ertzaintza en Zarautz; los dos artefactos colocados en el Palacio de Justicia de Guecho o los dos ataques realizados a las casas del Pueblo del PSE.

Según dijo el responsable del Interior, «parece que fue el autor del tiroteo» contra dos gendarmes el pasado 8 de junio en la localidad de Lozere, si bien no se han encontrado pruebas que le relacionen con el asesinato de dos Guardias Civiles el 1 de diciembre de 2007 en Capbreton.

En el caso de Garitagoitia, escapó de las fuerzas policiales hace unos seis meses, a raíz de una operación desarrollada por la Ertzaintza en la localidad vizcaína de Getxo. Rubalcaba señaló el hecho de que «hay indicios que le relacionan con las muertess» del empresario Ignacio Uría y el ex concejal del PSE de Arrasate, Isaías Carrasco.

En cuanto a Itziar Plaza, se le imputan al menos 20 acciones terroristas en los seis años que lleva afiliada a la banda, y se le atribuye un puesto de «responsabilidad» en el aparato militar. Plaza huyó de España en el marco de la operación desarrollada durante los primeros meses de 2007 que se saldó con la desarticulación del comando Guipúzcoa.

MENOS DE 30 AÑOS. Por otro lado, el ministro mencionó el hecho de que ninguno de los radicales sobrepasara los 30 años. Según explicó, esto indica que «cada vez se les detiene antes», lo que «también justifica la juventud de sus dirigentes», si bien el destino de todos es el mismo: prisión. «Eso, los últimos años de la actuación policial, lo demuestran clarísimamente», recalcó. En este sentido, lanzó un mensaje a aquellos que se sientan atraídos por la idea de entrar a formar parte de la organización terrorista: «Cuando un joven pide el ingreso en ETA, tiene que tener claro que está pidiendo también su ingreso entre las rejas de la cárcel».

Asimismo, constató que la organización criminal ha modificado su forma de actuar. «ETA tiene una estructura algo diferente a la de años atrás, pero ya está detectado». Ahora, «se basa» en los comandos de legales, que suelen ser organizados «por algún *liberado*» de la organización.

LAS DECLARACIONES

▶ANTONIO BASAGOITI

«Al paso que van, no va a quedar ningún asesino por ahí suelto»

Las detenciones de tres miembros de uno de los comandos más activos de ETA ha desembocado en alegría y esperanza para muchos. Uno de ellos es el presidente del PP vasco, Antonio Basagoiti, que ayer no dudó en manifestar su satisfacción por «la excelente noticia». El político señaló que con estos arrestos «no va a quedar ningún etarra por ahí suelto». Según indicó, este tipo de operaciones policiales «demuestran que se puede acabar con la banda y que es inútil una negociación, porque con ETA se puede acabar sin tener que pagar nada a cambio.

▶RODRÍGUEZ ZAPATERO

«Los radicales desistirán ante la fortaleza del Estado»

El jefe del Ejecutivo, José Luis Rodríguez Zapatero, se felicitó ayer de las últimas detenciones de etarras, dijo que «la superioridad de la democracia frente al terror es siempre inequívoca» y aseguró que los violentos y quienes les apoyan «desistirán» ante la fortaleza del Estado. El socialistas calificó de «muy importante» esta operación, porque eran «sujetos muy activos, peligrosos y con una participación directa en distintas acciones criminales» y ensalzó la labor de las fuerzas de seguridad que han conseguido capturar a 18 etarras en un mes.

|OPINIÓN|

Otro golpe a ETA

JOSÉ CAVERO

En los últimos tiempos la banda se ve obligada a encajar golpe tras golpe, sin remedio, y probablemente sin poder asestar, a su vez, los golpes que le hubiera gustado, aunque alguno también ha habido.

Pero resulta evidente que cada jefe nuevo de ETA dura ya menos que el anterior, y que parece evidente que no tiene que resultar fácil hallar sustituto a ese jefe *caído* y entregado a la Justicia. Los etarras presos crecen y crecen, y es seguro que también crece la sensación de que su batalla está perdida, pese a los ilusos que creen aún en la soñada independencia.

Con la captura de Asier Borreo Iurgi Garitagoitia e Itziar Plaza, ha caiso parte del aparato militar, miembros que podían estar ejerciendo funciones directivas en la banda. Es decir, que ni siquiera han llegado a asumir los cargos máximos dejados vacantes.

Con toda probabilidad, a rebajar cualquier esperanza, además de colaborar la eficacia de la lucha armada, sobre todo por gracia de la colaboración hispano-francesa, está jugando en los últimos tiempos la «imagen de nueva Euskadi» que están cooperando a crear los nuevos gobernantes de Ajuria Enea, socialistas y *populares* reunidos.

Uno de los más relevantes miembros de ese gobierno, el socialista Rodolfo Ares, hacía su propio análisis sobre esa nueva coyuntura vasca: Ni siquiera una nueva tregua de ETA cambiaría la decisión adoptada firmemente de no dialogar con ellos. Y algo que aún resulta más insólito: los elogios que Ares hace de sus socios del PP: «Su apoyo es el de un partido que se ha responsabilizado de que pueda salir adelante un gobierno liderado por un *lehendakari* socialista y formado por consejeros del PSE e independientes. Son votos legítimos que representan a mucha gente». Y nadie duda de que el gobierno que está instalado en Ajuria Enea, y el deseo de una mayor y más efectiva colaboración de *Ertzaintza*, Guardia Civil y Policía Nacional, tiene que proporcionar éxitos definitivos. ■

El Gobierno reformará la ley para definir la vida útil de las nucleares

Zapatero pretende regular cuánto tiempo pueden estar en funcionamiento las centrales y quiere que en la renovación de las prórrogas se incluya una evaluación de impacto ambiental

• El presidente insiste en que España es un país pionero en energías limpias y avanza que en otoño presentará en el Parlamento la planificación energética hasta 2030.

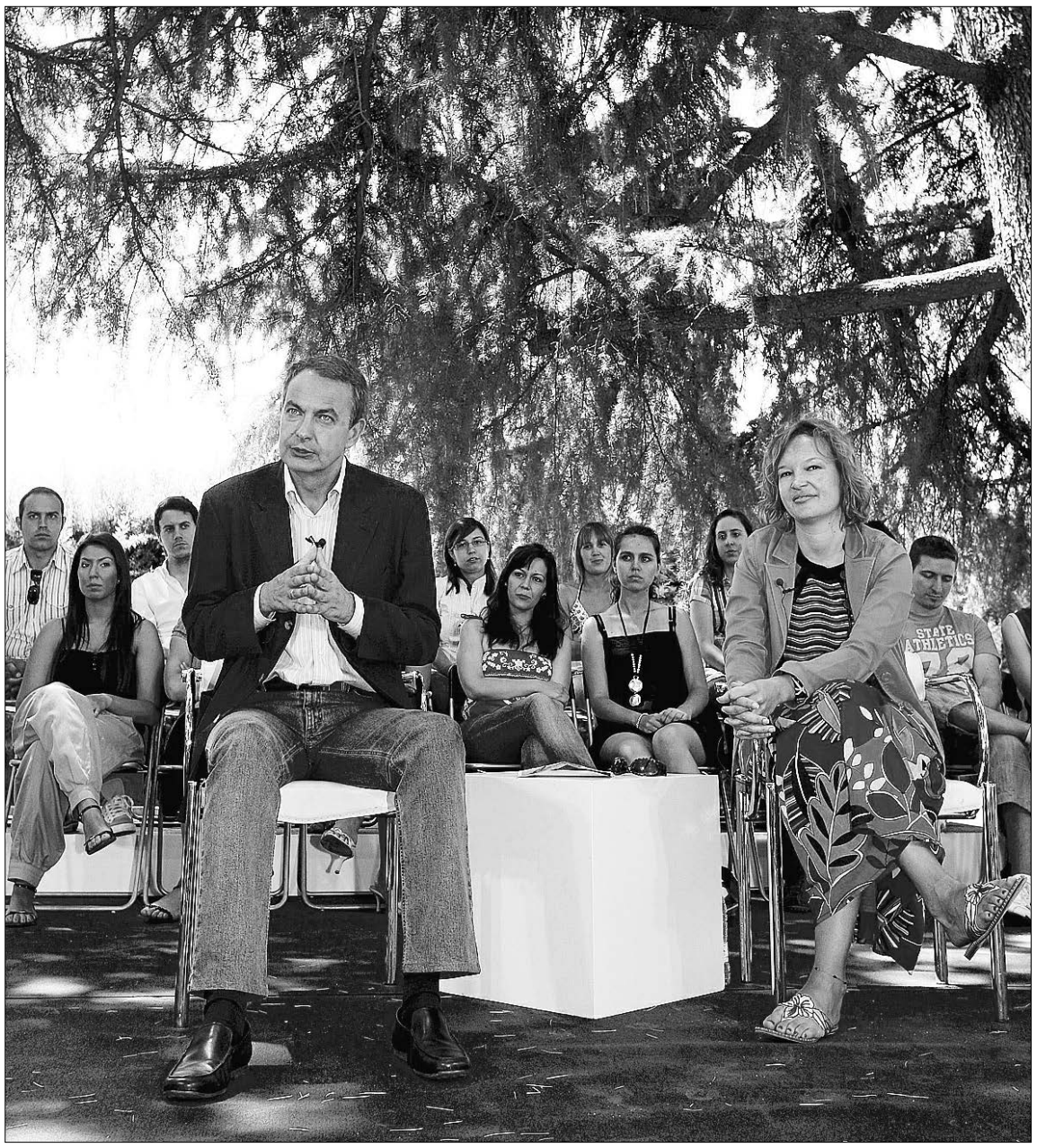

José Luis Rodríguez Zapatero acudió a la inauguración de unos cursos de verano junto a Leire Pajín. / CHEMA MOYA (EFE)

EFE / MADRID

El cierre de la central nuclear de Santa María de Garoña en Burgos por la decisión unilateral del presidente del Gobierno, José Luis Rodríguez Zapatero, para cumplir con uno de los puntos de su programa electoral, no solo va tener consecuencias políticas y acuerdos o desacuerdos en la sociedad, sino que también va a llevar a un cambio de la legislación que regula la materia nuclear. Así, el dirigente, garantizó ayer que la decisión de cerrar la central en el 2013 se adoptó de forma autónoma, por responsabilidad, y avanzó que en la reforma legislativa se definirá la vida útil de las nucleares.

Zapatero efectuó esta afirmación durante un encuentro-coloquio con jóvenes socialistas sobre actualidad, en la inauguración de los cursos de verano de la Fundación Jaime Vera. En este marco, también auguró que el Gobierno presentará el próximo otoño en el Parlamento la planificación energética del país hasta 2030, a fin de conocer qué necesidades en este sector tendrá el país en las próximas dos décadas, con qué tipo de energía se puede contar, cuántas instalaciones de renovables puede haber, qué capacidad pueden tener, cuántas nucleares habrá y qué coste tendrá.

El también secretario general del PSOE insistió en que el cierre de Garoña fue una decisión que se tomó «sin caer en el economicismo de corto alcance» y subrayó, asimismo, que será necesario reformar la legislación sobre nucleares para que en la renovación de las prórrogas se incluya una evaluación de impacto ambiental.

Además, se llevará a cabo una reforma de la normativa vigente para que se defina por ley qué es la vida útil y qué es la vida de diseño de una central nuclear.

Y es que, de acuerdo con sus palabras, a las empresas propietarias de estos centros de producción energética les sale «más rentable» *estirar* la vida de una instalación ya amortizada y, por lo tanto, más antigua, que de una más nueva, que pasa por «más chequeos». «No os podéis imaginar hasta qué punto es beneficiosos desde el punto de vista económico», apostilló.

«No me voy a referir a los poderes de los poderosos», precisó y recordó que la planta burgalesa es la que más residuos genera, por lo que señaló que también se tomó la decisión pensando en el futuro e indicó que, para que España pueda llegar al 20 por ciento de energías renovables dentro de unos años, hay que empezar a dar pasos en esa dirección y que «lo sepan las empresas».

«Ya han recibido la señal de que las renovables son el futuro», observó, antes de certificar que mientras Francia ha optado por ser una potencia nuclear, España apuesta por las fuentes de energía limpias, un campo en el que ya es un país pionero.

Igualmente, advirtió de que la crisis de los próximos años puede ser la de la sostenibilidad medioambiental, a la que su Gobierno quiere anticiparse. «Luces largas y visión de futuro», anotó.

AUTOABASTECIMIENTO. Este análisis se basa en que las energías renovables son «mucho más democratizadoras de la economía», hasta el punto de que cualquier «comunidad de vecinos» podrá autoabastecerse e incluso exportar energía, por lo que no duda que se encontrarán «con la resistencia» de algunos.

De ahí la Ley de Economía Sostenible que el Gobierno presentará en el Parlamento en el próximo período de sesiones y de la que el Consejo de Ministros hará una primera lectura en agosto, según adelantó poco después Zapatero en una conversación informal con la prensa.

OTROS PUNTOS DE INTERÉS

Ampliación de la UE. El presidente del Gobierno, José Luis Rodríguez Zapatero, afirmó que es «claramente favorable» al ingreso de Turquía en la UE, ya que Europa «es algo más que un continente geográfico, es algo más que un continente con un sentido civilizatorio más o menos común. Turquía solicitó la adhesión, empezó el proceso negociador para culminarlo y por razones que no son fácilmente explicables hay tentaciones de dilatarlo», sentenció.

«Nueva visión» en Oriente Próximo. Ante la Presidencia española de la UE en enero de 2010, el mandatario del Gobierno garantizó ayer el apoyo a la iniciativa abanderada por el presidente estadounidense, Barack Obama, para conseguir la paz en Oriente Próximo. «Desde la Presidencia de la UE, daré apoyo en aras de esa paz en Oriente Próximo», declaró Zapatero, quien aplaudió el discurso «de esperanza» pronunciado por Obama el pasado 4 de junio en El Cairo, en que se comprometió a restablecer las buenas relaciones entre Estados Unidos y la comunidad musulmana. Además, opinó que la llegada de Obama concede al proceso de paz «más posibilidades que hace un año» porque tiene una visión distinta sobre la negociación entre israelíes y palestinos a la de su predecesor en el cargo, George W. Bush.

Confianza en la economía. Zapatero insistió en que hay síntomas económicos positivos y apeló a la confianza en la economía española y valoró su capacidad para que la recuperación llegue en un tiempo razonable, no superior a la media de otros países.

▶ CONGRESO

Soraya Sáenz exigirá a Chacón explicaciones sobre el relevo de Saiz en el CNI

EFE / MADRID

La portavoz del PP en el Congreso, Soraya Sáenz de Santamaría, aseguró ayer que su grupo exigirá a la titular de Defensa, Carme Chacón, explicaciones sobre el relevo de Alberto Saiz al frente del CNI, ya que estimó que «nada ha cambiado con el cese» y persiste la sospecha de uso indebido de fondos públicos.

En un comunicado, la *popular* explicó que la ministra deberá dar «cumplidas explicaciones» sobre la actuación de Saiz al frente del CNI, de cómo se ha relacionado con sus integrantes y sobre «el posible uso por parte del ex director de fondos públicos para fines privados».

La portavoz del PP precisó que la representante de Defensa también deberá explicar por qué se renovó a Saiz en el puesto y si se tenía conocimiento de sus actividades y de la existencia de cierto malestar en el interior de la institución.

Además recordó que el Partido Popular ya había pedido la comparecencia de Saiz en anteriores ocasiones para explicar «varios asuntos que parecían extraños». En este sentido, emplazó a Chacón a que vaya al Congreso y aclare este asunto ya que, en su opinión, «lo único que se está haciendo es enturbiar la imagen de los servicios de inteligencia españoles». Sobre el sucesor de Saiz, la portavoz se preguntó por qué no se ha consensuado el nombre y se ha designado unilateralmente al general Sanz Roldán.

▶ HOLOCAUSTO

EEUU entregará a los tribunales nacionales a tres guardias de las SS

EFE / MADRID

La Justicia estadounidense se ha comprometido con la Fiscalía de la Audiencia Nacional a entregar a España a los ex guardias de las SS Johan Leprich, Anton Tittjung y Josias Kumpf cuando lo pida el juez Ismael Moreno, que investiga una querella de supervivientes españoles de los campos de Mauthausen, Sachsenhausen y Flossenburg.

El fiscal jefe de la Audiencia Nacional, Javier Zaragoza, resumió así los logros obtenidos en la cita que mantuvo con la Oficina de Investigaciones Especiales, creada en 1979 para investigar y procesar a residentes en ese país que hayan estado involucrados con el régimen nazi.

Los Ángeles se prepara para dar el último adiós a Jackson

A pesar de que solo 17.000 fans podrán entrar en el Staples Center, lugar donde se llevará a cabo la ceremonia, se calcula que 700.000 admiradores se agolparán en las inmediaciones

• La Policía de la ciudad californiana prepara un «despliegue masivo» con más de 1.400 agentes encargados de controlar a los seguidores que quieren despedir a su ídolo.

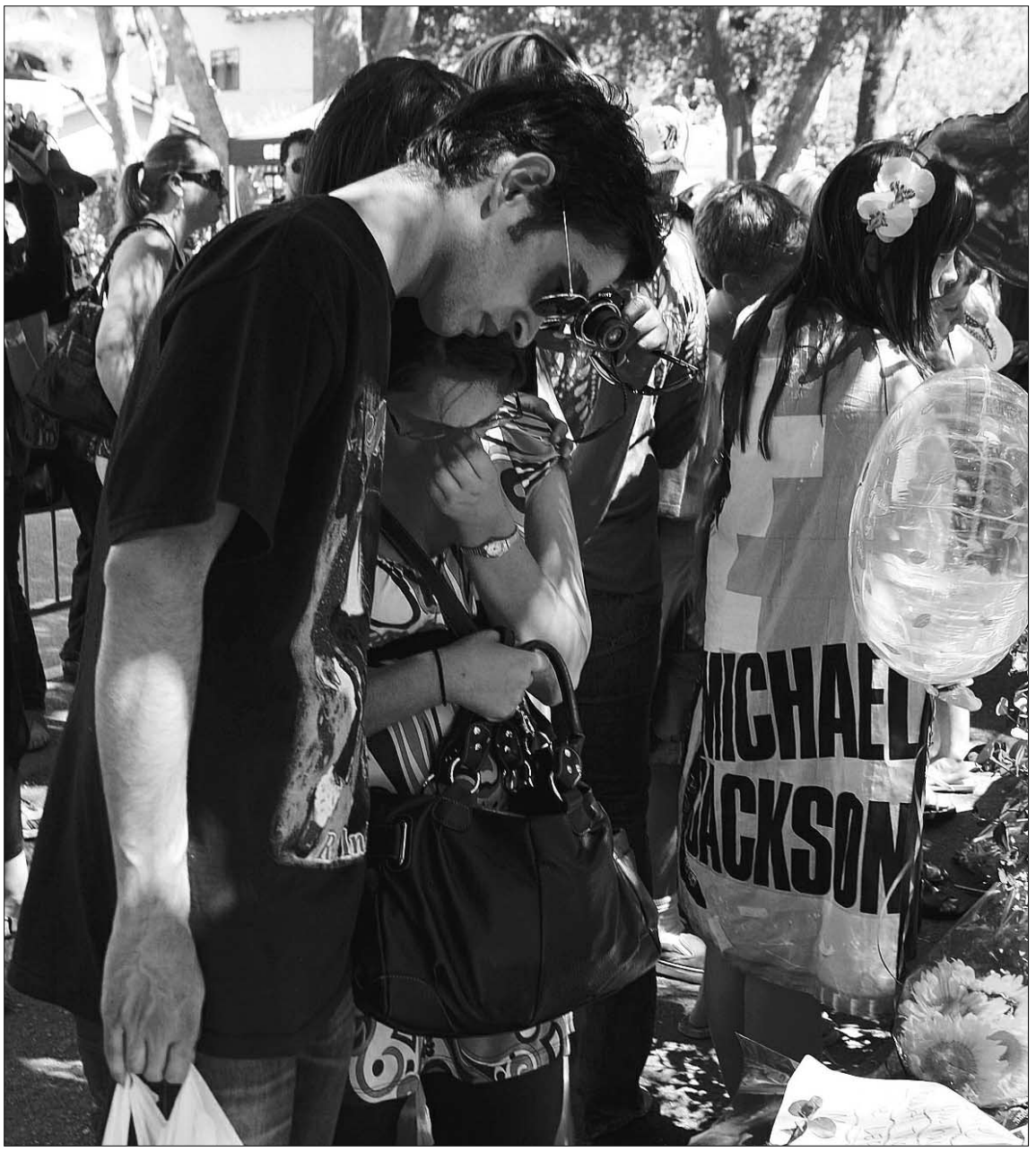

Dos fans se abrazan frente al monumento a Michael Jackson en Los Ángeles, California. / ADAM DAVIS (EFE)

EFE / LOS ÁNGELES

La ciudad de Los Ángeles espera la llegada multitudinaria de miles de fans del artista procedentes de todas las partes del mundo para dar un último adiós a su ídolo mañana. Aún así, solo unos pocos elegidos de la *lotería online*, 17.500, podrán asistir al evento, que se llevará a cabo en el Staples Center.

La Policía de Los Ángeles planea un «despliegue masivo» para el funeral de Michael Jackson, un evento para el que la radio local KFI aseguró que más de 1.400 agentes serán los encargados de controlar a los admiradores del cantante fallecido que se agolpen en las cercanías del pabellón de Los Ángeles Lakers.

«Debes tener una entrada para acceder a la zona», advirtió Earl Paysinger, de la Policía. «No hay otra manera de entrar», añadió.

La ciudad recurrirá a un fondo especial del presupuesto, fijado para eventos extraordinarios, para pagar los costes de seguridad asociados al funeral, aunque la alcaldesa en funciones, Jan Perry, solicitó donaciones privadas a quienes estén interesados en «honrar» al cantante.

Esas cantidades se destinarían a cubrir otros gastos para transporte, servicios sanitarios, recolección de basura y la puesta en escena del homenaje.

AUDIENCIA MILLONARIA. Mañana a las 10 de la mañana, hora local de Los Ángeles, el mundo fijará su mirada en el sepelio de Michael Jackson, un evento que podría situarse entre los más vistos de la historia de la televisión.

«Esto va a ser obviamente un gran acontecimiento para los medios, y con las emisiones del funeral por internet podría ser imposible determinar cuánta gente lo vio una vez termine, porque aún no existe una manera exacta de medir la audiencia por internet», señaló Toni Fitzgerald, de la revista especializada *Media Life*.

Millones de ojos centrados en una ceremonia que únicamente podrán seguir en persona los agraciados con entradas para ser testigos presenciales del sepelio. Otros 6.500 afortunados podrán seguir el funeral desde el adyacente teatro Nokia a través de sus pantallas. ¿Pero cuántos espectadores atraerá el funeral en todo el mundo? La ceremonia inaugural de los Juegos Olímpicos de China es, hasta ahora, el evento en directo más seguido de la historia de la televisión, por delante de la llegada del hombre a la Luna, el sepelio de Lady Di, la investidura de Barack Obama o la caída del muro de Berlín.

La Policía de Los Ángeles ya ha advertido de que, a pesar de las restricciones de acceso a la zona del Staples Center, se espera la presencia en las calles de 750.000 personas, una cifra que eclipsaría la asistencia a los funerales de otras celebridades, como Elvis Presley (que congregó a 75.000 personas en Memphis) o la Princesa Diana (unas 250.000 personas en Hyde Park).

Sin embargo, aún planea una duda importante entorno al memorial en honor de Jackson: ¿estará su cuerpo presente en la ceremonia que se le va a dedicar?

Todo apunta, salvo sorpresa de última hora, a que el cadáver de Jackson siga, como hasta ahora, reposando en algún enclave desconocido para el público y los medios de comunicación.

A pesar de ello, el centro de Los Ángeles se puede convertir en un hervidero y , en contra de las palabras de Jan Perry, alcaldesa en funciones de la urbe californiana, que señaló que los mejor que pueden hacer aquellos sin entradas es ver el memorial desde sus casas, la afluencia de público para despedir al *rey del pop* puede alcanzar cotas históricas.

EN DETALLE

Un ataud de bronce guardará sus restos. El ataúd de bronce en el que será enterrado *El rey del pop,* Michael Jackson, será idéntico al de James Brown: marca Batesville, modelo Promethean, con base de bronce bañado en oro y que cuesta 25.000 dólares.

Schwarzeneger ofrece su ayuda. El gobernador de California, Arnold Schwarzenegger, ha ofrecido su ayuda a la familia del cantante para agilizar los trámites burocráticos y sortear barreras de cara al sepelio que los Jackson preparan.

Sale a la luz un nuevo vídeo. El periódico inglés *News of the World* publicó en internet un vídeo inédito en el que se ve a Michael Jackson intentar defenderse de las presuntas acusaciones de abuso de menores que se vertieron sobre su persona y sobre las que resultó absuelto.

'Neverland' debe ser el lugar de reposo. Los fans lo tiene claro: *Jacko* debe reposar en su lugar favorito, *Neverland.* También su hermano Jermaine, con quien compartió escenario, opina igual: «Siento su presencia. Este lugar fue creado por él».

▶ SANIDAD

El militar de Rota afectado por la gripe A continúa estable dentro de la gravedad

EUROPA PRESS / CÁDIZ

El militar estadounidense de la Base Militar de Rota que se encuentra ingresado en la UCI del Hospital Puerta del Mar de Cádiz continúa «estable dentro de la gravedad», aunque aún se está a la espera de los resultados finales de las pruebas practicadas para determinar si se trata o no de un caso de Gripe A.

Según informó la Delegación Provincial de Salud de Cádiz en un comunicado, el equipo médico de la Base Naval explicó que el paciente llegó recientemente de Estados Unidos y desarrolló los primeros síntomas el pasado martes, por lo que fue tratado con antivirales desde ese mismo día.

Ante el empeoramiento de su estado, el viernes por la noche fue trasladado al centro gaditano, donde se encuentra en la UCI a la espera de los resultados finales de las pruebas practicadas y pendientes de su evolución.

Asímismo, existen pacientes ingresados en el mismo hospital que adquirieron el germen y que evolucionan favorablemente y sin síntomas.

PERÚ Y BRASIL. La gripe A no entiende de fronteras y sigue cobrándose nuevas víctimas. Así, en Perú, se anunciaron las muertes de una niña y una mujer adulta como consecuencia de la enfermedad. Se trata de las primeras víctimas en este país por la enfermedad, señaló ayer el ministro de Salud, Óscar Ugarte.

El funcionario afirmó que la menor fallecida tenía cuatro años y la señora, que padecía «hipertensión arterial y sobrepeso», tenía 38 años.

Hasta el sábado, el Gobierno peruano había contado 916 casos de personas infectadas en todo el país.

Por otro lado, las autoridades brasileñas confirmaron ayer que se han registrado otros 73 casos de gripe A en el país, lo que eleva el total de enfermos detectados a 885, de los cuales «casi todos recibieron el alta o están en proceso de recuperación».

Mediante un comunicado oficial, el Ministerio brasileño de Salud señaló que, además, hay 1.414 personas con síntomas similares a los del virus H1N1 que están bajo estricta vigilancia médica.

La nota reiteró que los controles sanitarios en las fronteras, en los puertos y aeropuertos han sido reforzados, en prevención de que el virus se vaya propagando más aún durante la estación del invierno austral.

La crisis no impide que los jóvenes aprendan idiomas

Estudiar una lengua lejos de casa continúa siendo un excelente plan de vacaciones para muchos escolares, parte de un negocio que mueve más de 400 millones de euros cada año

• Según un informe, el 96 por ciento de los ciudadanos españoles considera muy importante conocer una lengua extranjera, si bien la mayoría no habla ninguna con fluidez.

Más de 130.000 jóvenes realizaron un curso en el extranjero en 2008. / EFE

C. MÍNGUEZ (EFE) / MADRID

Miles de escolares, más de 130.000 en 2008, según la patronal del sector, están a punto de hacer las maletas para, un año más, viajar al extranjero en verano con el propósito de aprender o perfeccionar otro idioma, casi siempre el inglés. Un negocio que anualmente mueve más de 400 millones de euros.

La Asociación de Promotores de Cursos en el Extranjero (Aseproce), que agrupa a más de 70 empresas, casi el 90 por ciento del sector, confía en alcanzar este verano la misma cifra de alumnos que el pasado. «Pensamos que el impacto de la crisis será mínimo. Hasta el momento, solo hemos notado una ralentización en las matrículas, que otros años se formalizaban antes», destaca su presidente, Juan Manuel Elizalde.

«La inversión en educación es prioritaria en cualquier familia, incluso en época de crisis y de precariedad laboral», añade.

Esa matriculación más lenta la han notado en Forenex, con 17 años de experiencia en cursos en el extranjero, «nuestra seña de identidad», remarca su director, Antonio Dalda.

«Esperamos notar poco la crisis. Hemos apreciado una ligera caída en los cursos más caros en el extranjero, aunque en beneficio de los que organizamos aquí en España», apunta.

Del total de alumnos que viajan en verano a otro país, el 55 por ciento son menores de edad, de ahí que en Aseproce destaquen la necesidad de que los padres «se aseguren de antemano la calidad y garantía del servicio».

RETRASO ESPAÑOL. Periódicamente y, desde hace años, Berlitz, multinacional de la enseñanza de idiomas, con más de un siglo de existencia, toma el pulso a la realidad en tan importante materia, y siempre con la misma conclusión: «España sigue retrasada».

Según un estudio realizado en España, el 96 por ciento de los ciudadanos considera importante saber una lengua extranjera, si bien el 80 por ciento reconoce que no practica ninguna.

Una situación, ese 20 por ciento de españoles que dice conocer o hablar otro idioma, que contrasta con nuestro entorno europeo, donde «casi la mitad» de sus ciudadanos es ya multilingüe.

El perfil medio del español que es políglota es el de una persona de poco más de 30 años, trabajador empleado, con estudios universitarios y un nivel, en el caso del inglés, que le permite cubrir sus necesidades de comunicación básicas.

Este mismo informe concluía que el colectivo de los más jóvenes, hasta los 17 años, es el más reducido y el que presenta un menor nivel, mientras que entre los 18 y los 35 se concentran la mayoría de los ciudadanos que practican idiomas.

El 85,75 por ciento considera «el método más eficaz» para aprender cualquier lengua la estancia en el país de origen. El Ministerio de Educación, en su convocatoria anual de becas, precisa que «la experiencia demuestra que para obtener un buen conocimiento de otros idiomas es muy recomendable pasar algún período de tiempo en los Estados correspondientes».

APOYO. Este año, las ayudas oficiales ofertadas han sido un total de 29.350, para las que se presentaron, «superando todas las expectativas», 63.000 solicitudes, algo que no nunca había ocurrido.

«Un curso en el extranjero es una experiencia de gran calado. Permite conocer otras culturas, otras maneras de vivir...», subraya Juan Manuel Elizalde, quien se lamenta de esa «vergüenza congénita» que parece «tenemos los españoles» y que nos impide hablar en público en otro idioma. «Viajando fuera, te das cuenta de su utilidad práctica».

Richard Vaughan, presidente de Vaughan System, primer proveedor en España de programas de formación en idiomas, no es de la misma opinión, «No se aprende inglés estudiando con las monjas irlandesas y rodeados de más alumnos españoles».

En materia de idiomas, según Vaughan, el sistema educativo falla. El aprendizaje debe comenzar desde la cuna. Hasta los cinco años, los progenitores deberían acostumbrar a sus hijos a escuchar el sonido de voces para empaparse de sus diferencias».

También aconseja a los padres aprovechar la hipnosis que los dibujos animados provocan en los más pequeños, y entre los seis y los 13 años recurrir a un profesor nativo que provoque «el deseo de aprender inglés. El colegio mata el gusto por ese aprendizaje, porque se enseña mal», concluye.

Sin **prisas** y con **contrato**

EFE / MADRID

Decisión tan delicada, la de enviar a un hijo al extranjero a estudiar un idioma, exige, a juicio de la Ocu (Organización de Consumidores y Usuarios), calma y un análisis pormenorizado de las opciones y las condiciones del contrato.

El grupo aconseja a los interesados comenzar la búsqueda «con varios meses de antelación», asegurarse de que el centro de enseñanza «tiene un mínimo de prestigio académico», conservar la publicidad del curso y exigir siempre un contrato pormenorizado «antes de hacer ningún tipo» de pago anticipado, donde consten al menos las horas diarias de clase y el número máximo de alumnos por aula.

También recomienda a los padres que verifiquen que la organización escogida dispone de un seguro que ampare cualquier imprevisto y, si se opta por convivir con una familia, todos los datos posibles de la misma: domicilio, ubicación, servicios con los que cuenta la vivienda, entorno...

A estos consejos, Aseproce (Asociación de Promotores de Cursos en el Extranjero), añade otros, entre ellos el de elegir una organización «especializada que cuente con amplia experiencia, se rija por criterios de máxima profesionalidad y ofrezca tutela y respaldo a los estudiantes».

Además, destaca que las posibilidades para realizar un curso en el extranjero son, a día de hoy, «casi ilimitadas y adaptadas a cualquier edad y situación».

Gran Bretaña, Irlanda, Estados Unidos y Canadá siguen siendo los lugares de destino más frecuentes para estudiar inglés, la opción más demandada, en torno al 94 por ciento de los casos, si bien otras, como Malta, Australia y Nueva Zelanda tienen cada año más adeptos.

▶ TOROS

José Tomás corta cinco orejas en su encierro en 'La Monumental' de Barcelona

EFE / BARCELONA

El diestro José Tomás resolvió con triunfo su encierro con seis toros en solitario ayer en Barcelona, al cortar cinco orejas y salir a hombros por la Puerta Grande. Sin embargo, no consiguió ninguna faena verdaderamente rotunda.

Con cartel de *no hay billetes* y un clima triunfalista, pues la plaza se llenó fundamentalmente de partidarios suyos venidos de todo el mundo, José Tomás lidió toros de las ganaderías de Núñez del Cuvillo, *El Pilar* y Victoriano del Río, dos de cada una de ellas.

El balance de su actuación fue: silencio, una oreja, una oreja tras un aviso, dos orejas tras un aviso, una oreja tras un aviso y ovación y vuelta a hombros para salir así por la Puerta Grande.

Los trofeos que paseó del segundo y del tercero de la tarde fueron lo que se dice orejas fáciles, pues mientras que el trasteo al primero de ellos tuvo altibajos, aunque con momentos emotivos toreando por el lado derecho, y sin contundencia con la espada, el que realizó al otro, que fue más compacto, tampoco tuvo rúbrica oportuna con los aceros.

Mucho más desmesuradas las dos orejas al cuarto, por una labor acelerada y sin poso, en la que Tomás se acopló solo a medias. Pero ni con el primero ni con el sexto, que fueron los más deslucidos, pudo hacer nada. En ambos dejó *chispazos* sueltos, pero sin llegar a estructurar faena.

▶ SANIDAD

Un estudio señala que la cafeína puede combatir el Alzheimer

EFE / BARCELONA

Los amantes del café pueden tener una nueva excusa para tomarse una taza extra: una dosis de cafeína equivalente a cinco tazas diarias de café logró que ratones con síntomas de Alzheimer recuperaran la memoria, en un experimento llevado a cabo en Florida (EEUU).

La cafeína redujo de forma significativa los niveles anormales de proteína Beta-amiloide, uno de los principales responsables de la enfermedad, en el cerebro y la sangre de los ratones.

«Se trata de uno de los experimentos más prometedores sobre Alzheimer en ratones hasta la fecha», señaló el director de la investigación.

CRISIS POLÍTICA

Policias hondureños hacen guardia en el aeropuerto internacional de Toncontin, ante el temor de que el avión de Zelaya aterrice allí. / GUSTAVO AMADOR (EFE)

Micheletti prohíbe que el avión de Zelaya aterrice en Honduras

El derrocado presidente podría haber cambiado su destino a El Salvador, después de que el nuevo líder ordenara que se impidiese su llegada para evitar un derramamiento de sangre

• El golpe de Estado y las acciones posteriores han llevado a la OEA a suspender con efecto inmediato la participación del país centroamericano en la organización.

AGENCIAS / TEGUCIGALPA

Tras días de incertidumbre, parece que finalmente el derrocado presidente de Honduras, Manuel Zelaya, no podrá regresar al país centroamericano como era su intención. Al menos, no hoy.

El nuevo canciller de Honduras, Enrique Ortez, advirtió ayer de que no se dejará entrar al avión con el que Zelaya pretendía llegar al Estado. «Con el respaldo del presidente de la República y las Fuerzas Armadas, como canciller he dado instrucciones de que no dejen entrar a la nave», declaró Ortez a la prensa.

La Dirección de Aeronáutica y otras autoridades «tienen instrucciones de no dejar entrar al avión, venga quien venga» en él, prohibición válida para todos los aeropuertos nacionales e internacionales del país, explicó.

Honduras tiene aeropuertos internacionales en Tegucigalpa, San Pedro Sula (en el norte), La Ceiba y la isla de Roatán, estos dos últimos en el Caribe.

«Lo estamos notificando al mundo para que no vaya a morir un presidente de la República o que un hondureño simplemente por el capricho de una organización», subrayó Ortez, al recordar que «hay orden de captura» contra el político.

El canciller explicó que una de las razones del impedimento es «la prudencia, porque no podemos correr el riesgo de que empiece a correr sangre» si las autoridades intentan detener al depuesto gobernante. «No debemos correr el riesgo entre capturar al presidente y crear un escándalo», apuntó.

Tras conocer las órdenes del nuevo Ejecutivo, el director de Aeronáutica Civil de Honduras, Alfredo San Martín, adelantó que el avión que transportaba desde Washington al depuesto presidente de Honduras aterrizará en El Salvador (previsiblemente en la madrugada de hoy), porque no tiene autorización para hacerlo en territorio hondureño.

SIN APOYO. La decisión del Gobierno liderado por Roberto Micheletti no hace más que empeorar la situación del país, que ayer fue suspendido con efecto inmediato de su participación en la Organización de Estados Americanos (OEA), una grave medida que sigue al golpe de Estado que tuvo lugar el pasado 28 de junio y que sacó del poder a Zelaya.

Esta es la primera vez desde la firma de la Carta Democrática Interamericana en 2001 que los países miembros de la OEA deciden cesar a un Estado miembro, aunque existe un precedente anterior con la exclusión de Cuba en 1962.

Los integrantes del máximo organismo interamericano votaron a mano alzada a última hora del sábado la suspensión de Honduras, con 33 votos afirmativos y, por tanto, aprobaron la exclusión de ese país por unanimidad.

Nicaragua mueve **ficha**

AGENCIAS / TEGUCIGALPA

El presidente interino de Honduras aseguró anoche que la vecina Nicaragua, aliada del derrocado mandatario hondureño Manuel Zelaya, ha movilizado tropas a la frontera.

«Estamos informados de que en el sector de Nicaragua están moviéndose algunos uniformados hacia la frontera y deseamos pedirle al señor presidente, Daniel Ortega, que por favor respete la soberanía de nuestro territorio», declaró en cadena nacional el presidente interino, Roberto Micheletti.

El Ejecutivo golpista, además, se mostró dispuesto a dialogar sobre la crisis política desencadenada en el país con una misión de la Organización de Estados Americanos (OEA), organismo que suspendió ayer a Honduras su participación.

«Comunico a la OEA que Tegucigalpa se encuentra en disposición de designar una delegación con el fin de conducir conversaciones de buena fe con una misión de representantes de la OEA», afirmó la vicecanciller interina Martha Alvarado.

Mientras, el ministro de Asuntos Exteriores del Gobierno de facto, Enrique Ortez, aseguró horas antes, al ser preguntado en un entrevista sobre una posible intervención militar venezolana y nicaragüense y el posible respaldo tácito de Estados Unidos, que Barack Obama, es un «negrito que no sabe nada de nada». «Dejad a los hondureños que resuelvan sus problemas», afirmó.

ACCIDENTE AÉREO

Agentes galos detectan señales de las cajas negras del avión yemení que cayó al Índico

EFE / PARÍS

La Oficina de Investigación y Análisis (BEA) francesa confirmó ayer que se han detectado señales acústicas de las cajas negras del avión yemení que el pasado martes cayó al océano Índico con 153 personas a bordo.

Los indicios se percibieron a primera hora de la mañana, durante «las labores de búsqueda submarinas» para tratar de localizar las cajas negras del Airbus A310 accidentado, precisó la BEA en una escueto comunicado.

Las autoridades yemeníes habían informado el pasado miércoles del hallazgo de las cajas negras del aparato, pero un día después desmintieron la información.

Ahora son los expertos galos que participan en las investigaciones del siniestro los que han confirmado que se ha detectado la señal sonora que generan los emisores con los que están equipadas las cajas negras.

Esa señal no es muy superior al ruido que produce un pequeño martilleo contra el suelo y se emite durante un plazo de, al menos, 30 días después del accidente. Las cajas registran información clave para determinar las causas y las circunstancias en las que se produjo la catástrofe.

El avión, de la compañía Yemenia Airways, cayó al Índico poco antes de aterrizar en Comoras con 153 personas a bordo, de las que solo una fue rescatada con vida.

AFGANISTÁN

Secuestran a 16 empleados de una agencia que desactiva minas

EFE / KABUL

Al menos 16 trabajadores de una organización dedicada a tareas de desactivación de minas fueron ayer secuestrados por un grupo armado en la provincia afgana oriental de Paktya.

El portavoz del Ministerio del Interior Zemarai Bashari anunció que los empleados fueron raptados a primera hora de la mañana.

Fuentes de la empresa confirmaron los hechos, pero no pudieron aportar detalles de las víctimas ni de las circunstancias del suceso.

Según Bashari, hasta el momento ningún grupo insurgente se ha atribuido la acción delictiva.

Un grupo de civiles iraquíes de la ciudad de Nasiriya huye hacia el norte del país. / ERIC FEFERBERG (EFE)

MEJOR **FUERA VIVO** QUE EN **CASA MUERTO**

Miles de refugiados iraquíes se niegan a regresar a sus hogares debido a la violencia

ASEEL KAMI (REUTERS) / SULAIMANIYA

En verano, el calor es insoportable. En invierno, las lluvias torrenciales convierten a la atiborrada y agujereada tienda en la que Khalid Jamhuri vive junto a su familia en una helada ciénaga de barro.

De todos modos, Jamhuri no está dispuesto a dejar el campamento de refugiados en la región semiautónoma del norte de Kurdistán y regresar a la zona árabe sunita de Bagdad donde los militantes chiitas mataron a sus padres, su hermano y su primo en 2006.

«Algunos días gano lo suficiente como para traer comida a casa. Otros no», asegura el delgado joven de 19 años, quien, ahora, busca trabajo en la construcción para mantener a su esposa, hermano e hijo recién nacido.

Jamhuri es uno de los 3,8 millones de iraquíes que, empujados por seis años de luchas sectarias, empacaron sus pertenencias y huyeron a un lugar seguro. Alrededor de 1,8 millones de ellos permanecen en distintas partes del país y el resto huyó, en su mayoría en dirección a Siria y Jordania.

Reubicar a los desplazados promete ser un gran desafío para lograr la reconciliación y evitar que se renueve la violencia.

También es clave para poner a la lenta economía en funcionamiento y atraer la inversión extranjera, que ha demostrado ser tan escurridiza para Iraq, una nación con grandes reservas de petróleo pero con poca industria real fuera del sector energético.

PENDIENTES DE LA INVERSIÓN. «Esto (la reubicación de refugiado) alentará a los inversores extranjeros», afirma el analista local Hazim al Nuami, agregando que los foráneos consideran que el hecho que la mayoría de los desplazados no haya regresado a casa es una señal perturbadora.

Muy pocos han regresado, un signo de preocupación generalizada en un Estado que todavía está sacudido por la violencia y donde la amenaza del resurgimiento de la guerra sectaria merodea bajo la superficie.

Solo 195.000 de los iraquíes desplazados internamente regresaron a sus casas a finales de 2008, según Estados Unidos, pero los funcionarios esperan que esa cifra alcance los 400.000 en diciembre de este año si la situación de la seguridad mejora en Iraq.

Eso dista de estar garantizado. Una relativa calma en la violencia terminó con un brote de atentados suicidas por todo el país en las últimas semanas, coincidiendo con el inicio de la retirada de las tropas de combate norteamericanas de las ciudades iraquíes esta semana, de cara a la salida completa para 2012 y antes de las elecciones nacionales previstas para fin de año.

Los ataques recientes, que han tenido como blanco principalmente a chiitas, han hecho que algunos refugiados reconsideren la decisión de regresar a casa.

«No queremos apresurarnos en nuestro regreso. Primero queremos qué depara depara al país en los próximos meses», declara Afyaa Shaker, quien huyó a Egipto en 2006.

Jabbar Mohammed Ali, un funcionario de migraciones en Sulaimaniya, sostiene que solo un 3 ó 4 por ciento de las 8.500 familias refugiadas inscritas en su oficina ha regresado a sus hogares y pocas más desean hacerlo.

SUERTE DISPAR. Los afortunados entre los iraquíes desplazados dentro del país pueden acceder a alquilar departamentos o viven con parientes.

Los menos ocupan edificios estatales abandonados o terminan en campamentos como el de Sulaimaniya. La mayoría habla sobre las dificultades para obtener atención médica y para enviar a sus hijos a la escuela.

El Ministerio de Desplazamiento y Migraciones ha ofrecido dinero a las familias para que regresen a sus casas. Pero incluso la modesta compensación es puesta en duda, ya que el país se tambalea por la gran caída en las tarifas del crudo.

«Nosotros hablamos a los ciudadanos de este tema y ellos nos preguntan: ¿Acaso el valor de una personas sube y baja con los precios del petróleo?», asegura el funcionario Ali.

▶ ISRAEL

Netanyahu anuncia que hay consenso sobre una solución de dos Estados

EFE / JERUSALÉN

El primer ministro israelí, Benjamín Netanyahu, manifestó ayer que su Gobierno ha dado un «verdadero significado» a la solución de dos Estados para resolver el conflicto en Oriente Próximo.

«Por primera vez, hemos alcanzado un consenso sobre el concepto de la solución de dos Estados para dos pueblos», pronunció el jefe del Ejecutivo hebreo al inicio de la reunión semanal del Consejo de Ministros, celebrada en Jerusalén.

Netanyahu incluyó esta idea entre los logros de su Gobierno, que ha cumplido sus primeros 100 días en el poder, al tiempo que se quejó de que la ciudadanía no le ha otorgado el acostumbrado período de gracia.

En línea con el discurso pronunciado el mes pasado en el que dio a conocer su política de seguridad respecto de los palestinos, el primer ministro agregó que éstos «no tendrán otra opción que reconocer Israel como un estado judío».

El político reiteró que «la cuestión de los refugiados palestinos deberá resolverse fuera de Israel», y que este país «requiere y tendrá fronteras defendibles, incluida una completa desmilitarización del territorio palestino».

Por su parte, el titular de Defensa y líder laborista, Ehud Barak, adelantó sus planes de cara a una entrevista que mantendrá en Londres con el enviado de EEUU para Oriente Próximo, George Mitchell. «Me voy a reunir con Mitchell y con otros funcionarios en Londres con el objeto de profundizar en nuestro entendimiento con Washington sobre las acciones políticas y sobre un acuerdo regional más amplio», comentó.

EN EL MUNDO

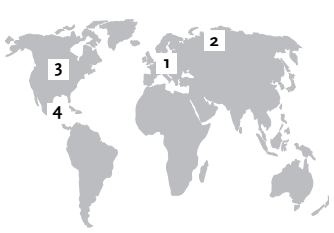

1 BULGARIA

Los sondeos a pie de urna dan la victoria electoral a la oposición conservadora ■ La oposición conservadora de Ciudadanos para el Desarrollo Europeo de Bulgaria (GERB) ganó ayer las elecciones generales en Bulgaria, con el 42 por ciento de los votos, según los datos de los sondeos a pie de urna. El segundo lugar de la pugna sería para el Partido Socialista Búlgaro (BSP), liderado por el primer ministro, Serguéi Stanishev, que obtendría el 17 por ciento de los apoyos.

2 RUSIA

Obama inicia su primera visita presidencial a Moscú ■ El dirigente norteamericano, Barack Obama, prepara su primera visita a Moscú -desde hoy hasta el miércoles- en medio de un nuevo horizonte de relaciones entre Rusia y EEUU, el llamado «reinicio» de las relaciones anunciado por Hillary Clinton, donde está sobre la mesa tanto el futuro del programa de desarme nuclear bilateral como el desarrollo del escudo antimisiles que Washington contempla construir en el centro de Europa.

3 ESTADOS UNIDOS

Un supuesto asesino en serie mata a cinco chicas en una semana ■ La muerte de una adolescente que fue disparada en la tienda de su padre elevó ayer a cinco las víctimas mortales de los ataques que un presunto asesino en serie ha cometido en la última semana en el estado de Carolina del Sur. El médico forense del condado de Cherokee, Dennis Fowler, informó del fallecimiento de Abby Tyler, una joven de 15 años, que pereció dos días después de ser tiroteada.

4 MÉXICO

El PRI parte como favorito en los comicios legislativos ■ El Partido Revolucionario Institucional (PRI) contaba con una ventaja de seis puntos frente al Partido Acción Nacional (PAN) para hacerse con la victoria en las elecciones legislativas de México que se celebraron ayer, donde se renovarán los 500 escaños de la Cámara de Diputados. En estos comicios, a los que fueron convocados 77 millones de personas, destacaba la alta cifra de indecisos, que se eleva al 23 por ciento.

EL ADELANTADO DE SEGOVIA
LUNES 6 DE JULIO DE 2009

Inversamente proporcional

La Copa de Europa 2009 de Ciclismo paralímpico finalizó a los pies del Acueducto con una remontada española en tándem y las victorias esperadas en otras dos pruebas de los corredores nacionales Roberto Alcaide y Javier Otxoa

ANA VÁZQUEZ / SEGOVIA

Ver una bicicleta cuyas ruedas se mueven gracias a la fuerza que imprimen unos brazos y no unas piernas ya no resulta tan extraño en Segovia; comienza, con esta nueva edición de la Copa de Europa de ciclismo paralímpico celebrada a lo largo de las jornadas del sábado y de ayer, a ser más una costumbre que la Unión Ciclista de Cantimpalos parece dispuesta no sólo a no abandonar, sino a mejorar, en su intento por convertirla el año que viene en prueba de Copa del Mundo. Pero para ello todavía queda un ídem, y aún no es tarde para mirar al pasado. Es el momento adecuado para admirarlo.

Y es que el trabajo de los cerca de setenta corredores que han participado en estos segundos internacionales de ciclismo paralímpico, disputados el sábado en Palazuelos y ayer en Segovia, resulta admirable. Impresionó, como era de esperar, la prueba de bicicletas de mano, la modalidad en la que queda más patente que el esfuerzo de cualquiera de los ciclistas participantes en las once categorías diferentes es inversamente proporcional al realizado por los Contador, Valverde o Sastre. Tan sólo les diferencian sus puntos de apoyo, en los que cualquier sentido es digno de sustituir a la vista, los músculos de los brazos intercambian tareas con los de las piernas, y en las cabezas suelen terminar mandando los corazones.

El tándem polaco, perseguido en la carrera del sábado por los españoles Porto y Fragua y Blanco y Morales, ganadores finales de la general. / ALBERTO BENAVENTE

Y así, con estas premisas y un calor que no fue excesivo, dio comienzo ayer, a los pies del Acueducto, la segunda jornada de la Copa 2009; una crono de 15 kilómetros y medio en la que los corredores salieron desde la Plaza de la Artillería hacia el barrio de San Marcos, de ahí en dirección a Zamarramala y finalmente a San Pedro Abanto, antes de pasar por la Fuencisla para regresar, de nuevo por San Marcos, al Acueducto, donde los familiares, punto de apoyo fundamental para gran parte de estos corredores, esperaban expectantes, y con la calculadora mental preparada, la parada del cronómetro.

Y aunque en algunas categorías las sumas y restas no fueron necesarias, como aquellas en las que participaron los españoles Roberto Alcaide y Javier Otxoa, que demostraron que sus medallas en Pekín no eran cuentos chinos pese a no llevarlas colgadas en Segovia, en otras como la de tándem masculino, la emoción, como en la jornada del sábado, también fue parte del espectáculo. Y es que, después de la victoria sobre la línea de meta el sábado en Palazuelos del tándem polaco ante la sombra que fue el formado por los españoles Porto y Fragua, ganadores el año pasado, no fueron ni unos ni otros los que se subieron al podio general en primera posición. Blanco y Morales, terceros el sábado, invirtieron el podio de la primera etapa y se impusieron en esa prueba que con una fe ciega se viene celebrando en Segovia desde hace tantos años. Y que sean muchos más.

GRAN PREMIO
CORREOS
AYUNTAMIENTO DE SEGOVIA
institutomunicipal deportessegovia
UNIÓN CICLISTA CANTIMPALOS
GARESE
GARESE
PROTECCION CIVIL ESPAÑA

▶CAÍDAS
El tándem formado por López y Escribano sufrió una caída que casi impide su presencia en el podio.

▶FAMILIARES
Varios corredores contaron durante las dos etapas con el apoyo de sus familias.

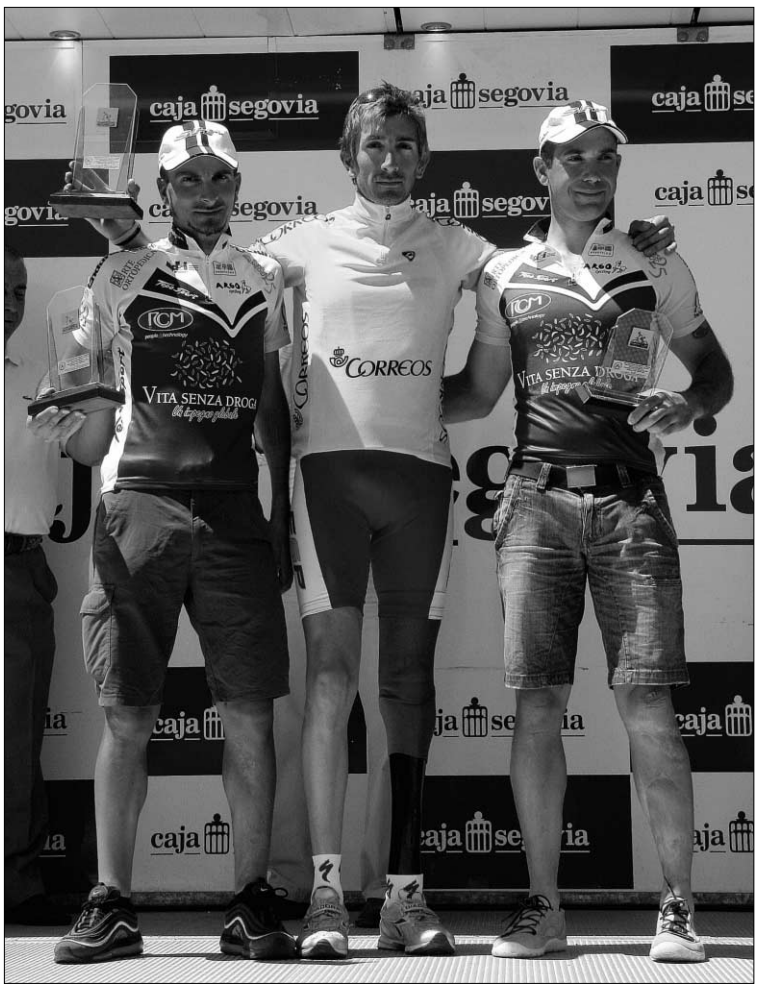

Roberto Alcaide (centro) junto a dos corredores italianos en el podio. / A.BENAVENTE

José Vicente Arzo llegando a la meta en la prueba celebrada ayer. / F.PEÑALOSA

CLASIFICACIÓN GENERAL

LC1

1. Angelo MAFFEZZONI	01:59:51
2. Alessio BORGATO	02:00:02
3. José Diego JARA VIDAL	02:00:03
4. Pablo JARAMILLO	02:01:32
5. Alain GOOLAERTS	02:03:19
6. Alfonso CABELLO	02:05:56
7. J. Antonio ARAMBURU	
8. David CORBACHO	

LC2

1. Roberto ALCAIDE	01:59:05
2. Roberto BARGNA	02:01:04
3. Alessandro COLOMBO	02:06:24
4. Amador GRANADO	02:07:29
5. Antonio PACHECO SALAS	02:13:31

LC3

1. Antonio GARCIA	02:07:57
2. Michal STARK	02:08:02
3. Simon RICHARDSON	02:12:18
4. Víctor Hugo GARRIDO	02:16:32
5. Job Israel HILARIO RIMAS	02:27:58
6. José FERNÁNDEZ JIMÉNEZ	02:28:21
7. Ricardo MARIN ARCIS	02:31:20

CP3

1. Javier OTXOA PALACIOS	02:00:40
2. Juan Emilio GUTIÉRREZ	02:06:13
3. Maurice ECKHARD TIÓ	02:06:28
4. Rik WADDON	02:10:12

CP4

1. Jiri BOUSKA	02:00:23

TANDEM-B VI

1. BLANCO y MORALES	02:08:40
2. KOSIKOWSKI y KORC	02:09:14
3. PORTO y FRAGUA	02:10:20
4. PEREZ y LLAURADO	02:10:34
5. MANRIQUE y DE LA CRUZ RUIZ	02:11:25
6. LOZINSKI y CZOPEK	02:14:34
7. CLEMENTE y PUJANTE	02:14:55
8. MUT y MUÑOZ	02:16:17
9. GONZALEZ y GONZALEZ	02:16:59
10. MACIA y RODRIGUEZ	02:17:16
11. WEGNER y GARCZAREK	02:20:45
12. CAPDEVILLA y GARCIA	02:35:49
13. BERSINI y MOLÉ	02:36:42
14. FERNANDEZ y GARCIA	
15. ZAJC y FLAK	

TANDEM-B VI FEMENINO

1. NAVARRO y COSTA	01:29:34
2. MIGUELEZ y LOPEZ	01:31:17
3. LOPEZ y ESCRIBANO	

CP1

1. Aitor OROZA FLORES	00:47:38

CP2

1. Jesús MORENO RIMONES	00:50:22

HCA

1. Luis Miguel GINER SOLER	02:13:42

HCB

1. Jurgen DE NEVE	01:56:02
2. Jose Manuel CENTENO	02:14:59
3. Óscar CAMPINHO GONZÁLEZ	02:30:55

HCC

1 Jose Vicente ARZO	01:42:13
2 José ROJAS CLAROS	01:48:14

Vicente Arzo y José Rojas, corredores de bicicleta de manos. / ALBERTO BENAVENTE

Arzo: "Estaría muy bien que fuese Copa del Mundo"

A.V. / SEGOVIA

¿Ha sido la suya la prueba más complicada de la Copa? Quizás a ojos del público sí parece...

Arzo: Es más duro al ir con los brazos, pero ha estado bastante bien; la distancia no ha sido muy larga. Puede que hoy haya sido más duro por el último repecho.

Rojas: Yo también me he encontrado bien, la subida ha sido un poquito complicada, pero en general me he sentido bien.

¿El suelo que tiene Segovia en determinados tramos de la ruta no complica la carrera?

Rojas: Los adoquines estos sí que molestan un poco, porque de vez en cuando te pegan en los talones, pero en general no representan un gran problema.

¿Y la temperatura?

Arzo: Ha estado bien, no ha hecho demasiado calor ni tampoco viento.

Rojas: Yo, siendo de Andalucía, se puede imaginar... entreno normalmente a 44 grados, así que aquí correr a 28 es una gozada.

¿Qué les parece que esta prueba pudiese entrar dentro de la Copa del Mundo el año que viene?

Arzo: Estaría muy bien, sobre todo si eso implica que venga más gente, porque este año hemos estado José y yo y el pasado fuimos cuatro. Así que si es Copa del Mundo participará gente de fuera, más internacionales, y eso también beneficiaría a la prueba.

¿La ven competente en cuanto a organización y trazado?

Rojas: Sí, es estupenda. Hay pocas carreras que estén tan bien señalizadas y tan bien organizadas como ésta.

FÚTBOL | TERCERA DIVISIÓN

La Segoviana tendrá una plantilla de 19 jugadores

El miembro de la Gestora Javier del Sol afirma que el presupuesto del club "no sólo lo marca nuestra situación, sino también el mercado"

Javier del Sol (dcha) conversa con David Durán durante la pasada asamblea de la Segoviana./ FERNANDO PEÑALOSA

JAVIER MARTÍN / SEGOVIA

La semana que hoy empieza se presenta clave para la confección del equipo por parte de la Gimnástica Segoviana, en una tarea que están llevando a cabo Paco Maroto y José Antonio Minguela, como integrantes del cuerpo técnico, y Javier del Sol como el miembro de la Junta Gestora del club encargado de los temas deportivos.

Precisamente fue Javier del Sol quien comentó las líneas básicas de lo que se pretende que sea la Gimnástica Segoviana de la temporada 2009/2010, para la que la Junta Gestora ha destinado una partida presupuestaria en función de los ingresos que se obtengan, "y nuestra intención es no pasarnos ni un euro del dinero incluido en esa partida, que es tanto para los jugadores como el cuerpo técnico".

Parece evidente que el presupuesto para la campaña que viene estará muy ajustado, y la Segoviana no podrá llegar a pagar a sus futbolistas sumas demasiado elevadas, "pero esto no sólo nos pasa a nosotros", señaló Javier Del Sol, "sino que es una tendencia del mercado. Todos los clubes, salvo alguna excepción, están apretando mucho su presupuesto". En lo referente a que el club vaya a hacer 'tabla rasa' en cuanto a los sueldos, el miembro de la Gestora fue claro, "no es esa nuestra intención. Cada jugador es un caso particular".

En principio la intención es la de contar con una plantilla en torno a 18 ó 19 futbolistas, "porque de esta manera podemos quitarnos alguna nómina, y además porque consideramos que jugando en Tercera no hace falta contar con una plantilla tan amplia", señaló Del Sol, que además hizo un guiño a la cantera cuando afirmó que "varios jugadores de las categorías inferiores van a hacer la pretemporada con el primer equipo, y alguno de ellos casi seguro que se quedará en el conjunto de Tercera".

"La Segoviana tendrá un buen equipo para la próxima temporada". Esa es la imagen que quiere trasladar el club a los aficionados, "a los que tenemos que volver a llevar al campo". De momento, y hasta que no se comunique con todos los jugadores de la pasada campaña, el cuerpo técnico no quiere hablar de fichajes, "aunque ya se nos han ofrecido algunos jugadores de Segovia que estaban fuera y quieren volver", y sí de renovaciones, como la de Anel, "que a pesar de que tiene ofertas, tenemos algunas opciones de que se quede", señaló Del Sol.

El equipo tendrá cuatro bajas seguras, las de Lee, Sancha, Abel Muñoz y Barto, que podría hacerse cargo del equipo juvenil

El equipo tiene cuatro bajas seguras, las de Lee, Abel Muñoz, Abel Sancha y Barto, que de confirmarse su retirada del fútbol podría pasar a hacerse cargo del equipo juvenil que la próxima temporada seguirá jugando en la Liga Nacional.

HÍPICA | SALTOS

El concurso de saltos de Segovia cumplió 15 ediciones

EL ADELANTADO / SEGOVIA

Dentro del programa de festejos de las fiestas de San Juan y San Pedro 2009 durante las jornadas del fin de semana se celebró en las instalaciones de Hípica Eresma la XV edición del Concurso Nacional de Saltos de Segovia, prueba ya clásica dentro del calendario nacional de competiciones, que recibió una nutrida representación de jinetes de Castilla y León, así como de la Comunidad de Madrid, contabilizándose una media de 73 salidas a pista en cada uno de los tres días, de viernes a domingo.

En total, se disputaron cinco pruebas diarias: tres oficiales, de los grupos III, IV y V (con obstáculos de 1,30, 1,20 y 1,10 metros respectivamente), y dos de promoción, con obstáculos de 0,60 y 0,90 metros.

El segoviano Pablo Gómez, saltando uno de los obstáculos del recorrido./ EL ADELANTADO

En la prueba más importante del programa, el Gran Premio Ayuntamiento de Segovia que se celebró el domingo, el jinete abulense Jaime Gabarrón Jiménez, se impuso tras un competido desempate a tres al segoviano Francisco Martín Díaz y al madrileño Rafael López Morales.

También el domingo, la prueba de grupo IV patrocinada por Caja Segovia y puntuada según el baremo de Dificultades Progresivas, tuvo como ganadora a la madrileña Vanesa Membrado, seguida del salmantino Francisco Escudero Sánchez y, de nuevo, del segoviano Francisco Martín Díaz.

De entre los jinetes segovianos de Hípica Eresma, destacaron:

- Jaime Nieto Esteban, que con "Festivo" ganó las tres pruebas de Promoción de 0,90 en los tres días del concurso.
- Enrique Camiruaga Rueda, primero en la prueba de Grupo III (1,30) del viernes.
- Pablo Gómez Suárez, primero en Grupo V (1,10) el sábado.
- Nuria Llorente, primera el sábado y tercera el domingo en Promoción de 0,60.
- Iris Velasco, segunda el viernes en Promoción de 0,60 y tercera el sábado en Promoción de 0,90.
- Berta González Arroyo, segunda el viernes y el sábado en Promoción de 0,90, y tercera el sábado en Grupo V (1,10) y el domingo en Promoción de 0,90
- Carmen Díaz, segunda el domingo en Promoción de 0,60
- Fernando Montalvo segundo el sábado en Promoción de 0,60
- María Fernández Ordejón, tercera el viernes en Promoción de 0,60 .
- Irene de Miguel, tercera el sábado en Promoción de 0,60.

Van Gaal insinúa que lo mejor para el Bayern sería dejar ir a Ribéry

El técnico del Bayern pide al club que resuelva el problema del galo lo más rápido posible

EFE / MÚNICH

El entrenador del Bayern de Múnich, Louis Van Gaal, pidió ayer resolver lo más rápido posible el tema del francés Franck Ribéry, pretendido por el Real Madrid y con deseos confesos de marcharse al club blanco.

«Hay que resolver el problema rápidamente. Pero no es fácil. Hay muchos factores en juego, empezando por el dinero», apuntó el holandés en una entrevista que publicó ayer el dominical *Bild am Sonntag*.

Van Gaal apuntó, además, que su tarea es «ponerse en el caso de Ribéry» y precisó que, si las informaciones de los medios de comunicación son ciertas, el jugador quiere marcharse.

El preparador ya sostuvo una conversación con el internacional francés cuyo contenido no reveló por completo, aunque admitió que entre los temas había estado el que el futbolista está siendo manipulado por su entorno.

«De momento, la situación es difícil porque su entorno está ejerciendo mucha influencia y eso lo vemos todos. Hablé con él sobre eso», puntualizó.

En todo caso, Van Gaal no ve cerrada todavía la cuestión de los traspasos y da a entender que sería conveniente que al menos cinco jugadores de los 27 la actual plantilla dejarán el club.

«27 futbolistas son demasiados. Tanto en el Ajax de Amsterdam, como en el Barcelona y en el Alkmaar siempre tuve una plantilla de 22 jugadores más uno o dos talentos. Si ninguno deja el equipo en estos meses que dura el mercado de verano, mi trabajo será más difícil», concluyó

El extremo galo Franck Ribéry volvió ayer a los entrenamientos del Bayern de Múnich tras haber estado ausente en las dos últimas jornadas por presuntos problemas en el talón de Aquiles.

Ribéry volvió a trabajar tras varios días ausente por molestias físicas. / EFE

Inicialmente se habló de unas ampollas, lo que llevó a que en los medios se hicieran bromas con la 'ampolla' que ha creado el revuelo en torno a un posible traspaso al Madrid y a la posibilidad de que ésta termine reventando.

Además, al final de la sesión dominical, el jugador se dedicó a firmar autógrafos durante varios minutos a los aficionados que acudieron a verle, y luego asistió a un 'brunch' de toda la plantilla, con sus familias, que había convocado Louis van Gaal para conocer mejor el grupo.

CHELSEA. Por otro lado, el Chelsea ha renunciado definitivamente a contratar a Ribéry y dirige ahora sus pasos hacia el centrocampista Wesley Sneijder, aunque la oferta que pretende hacer al Real Madrid sea inferior a la cifra pagada por éste hace dos temporadas al Ajax de Amsterdam.

El holandés de 25 años, es el favorito, si bien a un precio razonable. El conjunto blanco pagó 27 millones de euros por el jugador.

Sneijder, sin embargo, ha expresado en varias oportunidades su intención de permanecer en la capital pese a los nuevos fichajes. «Confío en que Manuel Pellegrini me dé una oportunidad».

Presentación multitudinaria de Ronaldo

Cerca de medio millar de representantes de más de un centenar de medios informativos se han acreditado para asistir hoy en directo a la presentación de Cristiano Ronaldo como nuevo jugador del Real Madrid, y que será transmitido por televisiones de medio mundo a partir de las 21,00 horas. Si para presenciar el primer acto de Kaká con la elástica blanca, se acreditaron unos 350 representantes y se dieron cita unos 50.000 aficionados, con el portugués estas cifras se quedarán cortas. De momento, una decena de agencias de prensa, unos 60 diarios (una cuarentena extranjeros) e igual número de cadenas (31 extranjeras), así como una veintena de radios y otro tanto de páginas de internet, han enviado ya sus solicitudes. Uno de los secretos de la presentación del luso radica en el número de dorsal que lucirá. Todo hace indicar que, ante la imposibilidad de llevar el '7'», que pertenece al capitán Raúl, aparecerá con el '9', que está libre con la marcha del argentino Javier Saviola al Benfica, y que en su día llevó Alfredo Di Stéfano o el brasileño Ronaldo.

Florentino Pérez rechaza las propuestas del Milan por Huntelaar

EFE / ROMA

El presidente del Real Madrid, Florentino Pérez, podría haber rechazado las propuestas planteadas hasta el momento por su amigo y vicepresidente del Milan, Adriano Galliani, por el fichaje del delantero holandés Huntelaar, según informó ayer la prensa italiana.

El directivo lombardo, quien viajó el pasado sábado al barco privado del empresario en Palma de Mallorca para negociar, en principio, una cesión que podría convertirse en venta, permaneció ayer en la isla para intentar acercar posturas.

Il Corriere dello Sport anunció que la propuesta de una cesión de Galliani, socio preferencial de Pérez en fichajes tras la marcha del brasileño Kaká, no ha terminado de convencer al presidente blanco, pues este tipo de transacciones sería un arma de doble filo en un mercado veraniego que acaba de comenzar.

«El máximo dirigente del Real, de hecho, no cree estratégico ceder a un jugador, del peso del holandés, con esta fórmula y con el mercado recién abierto. Dado que la lista de prescindibles es decididamente larga, el resultado sería inducir a otros equipos a pretender el mismo tratamiento», explicó el rotativo.

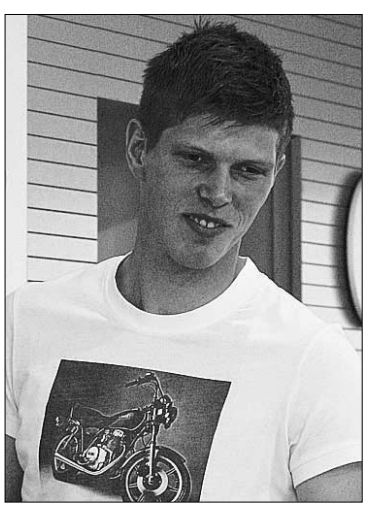

Klaas-Jan Huntelaar.

Galliani, que es consciente de que si ahora no llega el préstamo éste podría producirse en agosto si el Real Madrid no ha dado salida al holandés, planteó otra posibilidad: la de una oferta de siete millones de euros por el fichaje definitivo del ariete.

MÁS DINERO. La cifra fue más elevada, según *La Gazzetta dello Sport*, que afirmó que el vicepresidente del Milan ofreció al constructor el doble, la misma cantidad que por el brasileño Luis Fabiano.

Ambos rotativos coinciden en que la propuesta de Galliani por hacerse definitivamente con el fichaje de Huntelaar le pareció insuficiente a Pérez, que ha realizado un desembolso extraordinario por Kaká o Cristiano Ronaldo.

Además, el medio precisó que el Milan está dispuesto a llegar hasta los 18 millones de euros, mientras que el club blanco, que pide 25, no quiere bajar más de los 20 millones de euros.

Vicente Soriano quiere regresar a la Presidencia del Valencia

EFE / VALENCIA

El Valencia, a cuya Presidencia quiere regresar Vicente Soriano, podría sumar con su retorno al club un total de cinco dirigentes en tan solo 16 meses.

Soriano, junto a un grupo inversor de capital extranjero, ha adquirido las acciones de Juan Soler y Vicente Silla, con lo que superará con cierta holgura el 51 por ciento de los títulos de la sociedad y podrá acceder a liderarla nuevamente.

A principios de marzo de 2008, Juan Soler, que cumplía su cuarta temporada en el cargo, presentó la dimisión tras unos meses en los que dirigió el club en la sombra.

El pasado verano fue un período muy convulso, en el que la entidad estuvo a punto de pasar a manos de Juan Villalonga, y que se cerró con el acceso de Soriano a la Presidencia.

Soriano ha sido el dirigente con un mandato más largo en la historia reciente del club, ya que se prolongó 11 meses, desde julio de 2008 a los primeros días de junio de 2009.

Días antes de la junta general de accionistas, celebrada el pasado 6 de junio, llegó al cargo Manuel Llorente. Si Soriano regresa a la Presidencia, la etapa de Llorente habrá sido efímera, ya que todavía no ha cumplido un mes en el cargo.

Este período de convulsión en la vida del Valencia no tiene comparación con otras etapas de su historia, ya que casi siempre los presidentes disfrutaron de mandatos largos y pudieron desarrollar proyectos deportivos al menos a medio plazo.

Los cinco anteriores estuvieron 15 años en el club y si se tiene en cuenta a los seis anteriores, la etapa se amplia a 22.

Arturo Tuzón presidió el Valencia de 1986 a 1993 y ninguno de sus sucesores ha estado al frente de la entidad tanto tiempo como él. Le siguieron Melchor Hoyos (1993-1994), Francisco Roig (1994-1997), Pedro Cortés (1997-2001), Jaume Ortí (2001-2004) y Juan Soler (2004-2008), antes de dar paso a la etapa actual.

PALMARÉS. Con Tuzón, el equipo ascendió a Primera, mientras que con Pedro Cortés el bloque accedió a un primer plano en Europa con una Copa del Rey (1999) y dos finales perdidas en la Liga de Campeones (2000 y 2001).

Con Jaume Ortí, el Valencia ganó dos Ligas (2002 y 2004) y una UEFA (2004), además de proclamarse mejor equipo del Mundo en 2004.

Tras la llegada de Soler al poder, se inició una etapa de declive deportivo, algo que no había ocurrido ni con Cortés, ni Ortí. El último título del Valencia se produjo en 2008, cuando Soler había abandonado la Presidencia, y llegó durante la corta etapa de Agustín Morera al frente de la sociedad.

Mark Cavendish levanta los brazos en señal de victoria en la línea de meta de Brignoles. / C. KARABA (EFE)

Cavendish resuelve al sprint

El británico supera con gran facilidad a sus rivales y Fabien Cancellara sigue líder

EFE / BRIGNOLES

El británico Mark Cavendish, el 'bólido' del Columbia, aprovechó el primer duelo al sprint del Tour para anotarse con enorme superioridad la etapa disputada entre Mónaco y Brignoles, de 187 kilómetros, en una jornada de calor que no cambió la general, por lo que el suizo Fabian Cancellara se mantiene en la primera plaza.

Cavendish, de 24 años, no perdona a la hora de resolver un final a alta velocidad. Se impuso con una superioridad aplastante por delante del estadounidense Tyler Farrar (Garmin) y del francés Romain Feillu (Agritubel). Además, una caída a menos de 1.000 metros de la llegada facilitó una llegada reducida, en la que los favoritos se colocaron fuera de los lugares de alto riesgo.

El joven velocista aplicó la máxima de la vieja escuela, según la cual, si en los últimos 200 metros se encuentra al frente de los «guepardos», resulta imbatible. No falló el doble campeón mundial en pista, modalidad de madison, llegado al profesionalismo en ruta hace apenas 3 años, cuando se convenció de sus posibilidades de cambiar la superficie de madera por el asfalto.

Fue un final escrito en la primera etapa en línea del Tour, marcada por la temperatura asfixiante y algunas caídas que sembraron el pánico. Un día de trámite para los favoritos, que vieron desde la barrera el trabajo de los equipos que debían luchar por buscar una escapada o propiciar el sprint.

Pocas maniobras tácticas hubieran sido más interesantes para Alberto Contador, que se despidió del maillot de lunares de la montaña, que una fuga que obligara a controlar la etapa al Saxo Bank de Cancellara, como la que se formó en el kilómetro 25 con el holandés Stef Clement (Rabobank), los veteranos franceses Cyril Dessel (Ag2r) y Stephan Augé (Cofidis) y el finés Jussi Veikkanen (Francaise).

Un cuarteto amable para los intereses de los favoritos y accesible para los equipos de los esprinters, especialmente para el Columbia de Cavendish. Con este escenario, los hombres de Cancellara se pusieron el mono de trabajo, a cumplir con la defensa del maillot amarillo, un proyecto goloso con la perspectiva de mantenerlo hasta los Pirineos, si antes salvan la contrarreloj por escuadras del martes en Montpellier.

TRANQUILIDAD. Así que el Astana de Contador aceptó el esquema previsto de escapada consentida y control del Saxo Bank, que aguantó en cabeza hasta la pancarta de 43 kilómetros de meta. Con las cuatro tachuelas de montaña ya superadas y la escapada a 4,30 minutos, apareció en cabeza el primer hombre del Columbia. Comenzaba la persecución en busca del sprint. Antes, susto monumental con una caída en la que se vieron afectados, sin consecuencias, Igor Antón y Frank Schleck.

La renta de Clement, Augé, Dessel y Veikkanen caía a plomo, como el sol sobre las espaldas de los corredores, apenas un minuto y medio con 23 kilómetros hasta la meta inédita de la ciudad medieval de Brignoles.

Sin agobios, el grupo se fue acercando a los valientes de vanguardia. El fin de la fuga llegó a 10 kilómetros de meta. Otra pequeña historia dentro de una gran carrera. Los lanzadores, a escena, pero siempre surge algún postrero rebelde que intenta sorprender, como el ruso Mijail Ignatiev. Esfuerzo estéril del ex campeón del mundo sub'23.

Con la carrera a más de 50 por hora, el Columbia metió la directa, con un ritmo que cortaba la respiración. Los últimos dos kilómetros son para el equipo estadounidense. Ahí es donde aparece el australiano Renshaw para dejar a su líder en butaca, a unos 400 metros de la línea.

Ahí aplicó Cavendish, una vez más, el lema de la vieja escuela. Fuerza, clase y juventud y a la victoria sin la menor oposición. La decimocuarta de la temporada para el hombre que conquistó la Milán-San Remo y tres etapas en el Giro. Posiblemente, el mejor sprinter del mundo.

CLASIFICACIONES

SEGUNDA ETAPA

1. Mark Cavendish (GBR/Columbia)	4:30:02
2. Tyler Farrar (USA/Garmin)	m.t.
3. Romain Feillu (FRA/Agritubel)	m.t.
4. Thor Hushovd (NOR/Cervelo)	m.t.
5. Yukiya Arashiro (JAP/Bouygues)	m.t.
6. Gerald Ciolek (ALE/Milram)	m.t.
7. William Bonnet (FRA/Bouygues)	m.t.
8. Nicolas Roche (IRL/AG2R)	m.t.
9. Koen De Kort (HOL/Shimano)	m.t.
10. Lloyd Mondory (FRA(AG2R)	m.t.
11. Nicolai Trussov (RUS/Katusha)	m.t.
12. Angelo Furlan (ITA/Lampre)	m.t.
13. Shaid Haddou (FRA/Bouygues)	m.t.
14. Mark Renshaw (AUS/Columbia)	m.t.
15. Heinrich Haussler (ALE/Cervelo)	m.t.
16. Tony Martin (ALE/Columbia)	m.t.
17. Alexandre Pichot (FRA/Bouygues)	m.t.
18. JOSÉ J. ROJAS (ESP/Caisse D'Epargne)	**m.t.**

CLASIFICACIÓN GENERAL

1. Fabian Cancellara (SUI/Saxo Bank)	4:49:34
2. ALBERTO CONTADOR (ESP/Astana)	**a 18**
3. Bradley Wiggings (GBR/Garmin)	19
4. Andreas Kloden (ALE/Astana)	22
5. Cadel Evans (AUS/Silence Lotto)	23
6. Levi Leipheimer (USA/Astana)	30
7. Roman Kreuziguer (RCH/Liquigas)	32
8. Tony Martin (USA/Columbia)	33

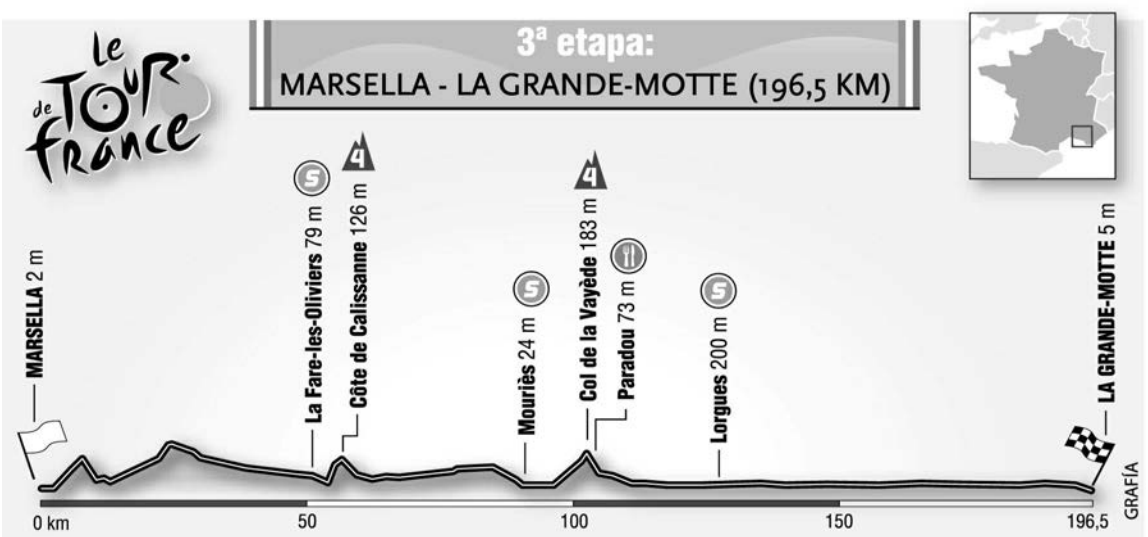

Terreno vedado para los sprinters. El pelotón del Tour de Francia bordeará hoy el Mediterráneo en una etapa puramente reservada a los 'sprinters' a menos que el viento haga saltar por los aires la carrera. Dos puertos de cuarta categoría muy lejos de la llegada no deben servir para cambiar el guión de una jornada que cuenta con 60 kilómetros totalmente planos antes de la línea de meta.

TENIS | WIMBLEDON

Federer recupera su dominio

El suizo logra su sexta corona y vuelve al número uno del mundo en detrimento de Nadal

E. PRESS / LONDRES

El suizo Roger Federer se adjudicó su sexto título de Wimbledon al superar en una intensa final al estadounidense Andy Roddick (5-7, 7-6, 7-6, 6-3 y 16-14), lo que le permite superar en títulos de 'Grand Slam' al mítico Pete Sampras al alcanzar su decimoquinto 'grande' y recuperar el número uno mundial que cedió al español Rafa Nadal el pasado año en agosto.

El de Basilea tuvo que esforzarse más de la cuenta para superar a su rival, que protagonizó la sorpresa del torneo al apear en semifinales al ídolo local, Andy Murray, y que planteó un juego intratable desde su servicio.

El partido comenzó con la solidez de los servicios de ambos jugadores, que desde el saque fueron sumando los primeros juegos sin encontrar oposición. Con el transcurso de la primera manga, el de Nebraska adoptó un juego más ofensivo que en sus derrotas precedentes con el ex-número 1, alternando subidas a la red con restos profundos.

Con el tanteador avanzado con iguales a cinco, el suizo dispuso de sus primeras bolas de ruptura, pero no contabilizó ninguna de las cuatro que tuvo debido a la precisión del estadounidense con sus segundos servicios, que le permitieron encauzar el set hacia un definitivo 'tie-break'.

Aunque, para sorpresa de Federer, el número seis del mundo encadenó varios golpes acertados al revés de su contrincante que posibilitó que acertase con la primera bola de 'break' de que dispuso, lo que trastocó los planes del suizo, que miraba incrédulo como su oponente norteamericano se adelantaba en el marcador de la final.

FUERTE CON SU SERVICIO. El inicio de la segunda partida mantuvo el mismo guión que la primera. Con Roddick con el mismo planteamiento, basado en un servicio colocado hacia el revés del suizo, que aumentó la agresividad en el choque, lo que provocó que varios de los puntos se decidieran tras intensos intercambios.

La resolución de la manga se decantó en la primera 'muerte súbita' del partido. Roddick gozó de una clara ventaja (5-1), pero cometió varios errores no forzados, fruto de los nervios por verse tan cerca de la certificación del tanteador, lo que permitió que el suizo entrase en el duelo al igualar a uno el enfrentamiento al encadenar seis puntos consecutivos.

El tercer set se resolvió de la misma forma que el segundo. Cada tenista mantuvo su firmeza en el saque hasta el definitivo desempate del decimotercer juego, que nuevamente cayó del lado de Federer, que estaba a un parcial de certificar su sexto entorchado.

Con el choque cuesta arriba, el 'yanqui' volvió a hacer efectiva la segunda bola de 'break' de que dispuso en el cuarto juego de la nueva manga, lo que posibilitó que afrontará con ventaja el resto del parcial y, la obtención del mismo por 6-3, el resultado más holgado de toda la final.

En el definitivo parcial, sin 'tie-break', el tanteo se mantuvo parejo hasta el primer punto inflexión del quinto set, momento en el que el norteamericano desaprovechó dos bolas de ruptura.

Con el choque superando las cuatro horas, el cansancio atenazó a Roddick, que sufrió más para mantener sus servicios, mientras que Federer los solventaba en blanco, hasta el trigésimo juego de la quinta y última manga, en la que el suizo aprovechó la única bola de partido de que dispuso, en realidad, la única ruptura que realizó al servicio inapelable del 'cañonero de Nebraska'.

El único consuelo que le queda al estadounidense, después de haber firmado su mejor partido ante su 'bestia negra', es que ha formado parte de dos de los encuentros con más juegos disputados en el All England Tennis Club, ayer, y en el Abierto de Australia, en 2003 frente al marroquí Younes el Aynaoui, con 77 y 83 juegos, respectivamente.

De este modo, Federer recupera su hegemonía en el verde de los Internacionales Británicos y acaba con el reinado de Rafa Nadal al frente del escalafón masculino.

Federer besa el trofeo logrado sobre la hierba londinense. / G. PENNY (EFE)

LAS DECLARACIONES

▶ROGER FEDERER

«Ha sido un partido loco»

Roger Federer aseguró, tras adjudicarse su sexto título de Wimbledon, que la final disputada contra el estadounidense Andy Roddick fue «un partido loco» después de que hicieran falta 30 juegos para decidir el quinto y definitivo set. El suizo se colocó nada más acabar el duelo una cazadora con el número 15 bordado en un extremo, exactamente la misma cantidad de 'Grand Slam' que ha ganado en su carrera y que lo convierten en el tenista con más 'grandes' en su palmarés de la historia de este deporte. De esta forma, supera los 14 títulos conseguidos por el estadounidense Pete Sampras, quien estuvo presente en la pista, y a quien agradeció su asistencia y le dijo que es «una leyenda» de este deporte. El de Basilea también resaltó el buen trabajo realizado por su rival. «Él jugó de forma increíble, jugó un extraordinario campeonato. Pero, desafortunadamente, en tenis siempre tiene que haber un campeón».

TRIATLÓN

Gómez Noya conquista el campeonato de Europa

EFE / HOLTEN

El español Javier Gómez Noya se proclamó ayer en Holten (Holanda), y por segunda vez en su carrera deportiva, campeón de Europa de triatlón, tras batir con autoridad al británico Alistair Brownlee y al ruso Alexander Brukhankov, sus compañeros en el podio.

Al título mundial del pasado año, sumó la corona continental. Con una superioridad aplastante, el español conquistó su segundo oro continental tras el de Copenhague 2007, y encara la recta final del nuevo Mundial como líder.

El gallego no subía al peldaño más alto del podio en una competición internacional desde julio de 2008.

El gran rival de Gómez Noya volvió a ser el joven británico Alistair Brownlee. Pero no solo estuvo cerca de éste, sino que el inglés no pudo seguir el ritmo del ferrolano en los últimos cinco kilómetros de carrera a pie.

Desde la segunda transición hasta el kilómetro cinco, ambos se quedaron solos en la cabeza de carrera.

Pero si en el Mundial de Madrid Brownlee sorprendió a Gómez Noya y en Washington fue Alistair una vez más quien dejó al gallego, en esta ocasión fue el español quien tiró hasta que acabó con la resistencia del inglés.

El a la postre ganador salió en los primeros puestos del agua tras los 1.500 metros de natación en el Lago Domelaar y entró en la escapada ciclista definitiva.

En esa fuga estaban tres rusos (Dmitry Polyansky, Ivan Vasiliev y Yulian Malyshev), dos británicos (Brownlee y Philip Graves), un francés (Frédéric Belaubre) y Gómez Noya. Los siete llegaron juntos a la segunda transición y a partir de ahí llegó la exhibición del español, que ganó tras marcharse en solitario.

En cuanto al resto de españoles, José Miguel Pérez se clasificó en el puesto 33 y el mallorquín Miguel Ángel Fidalgo acabó en el puesto 51.

REACCIÓN. «Estoy muy contento, porque venía con la intención de ganar. Pero no era el único que quería hacerlo. Había rivales muy difíciles. Sabía que Alistair Brownlee venía de hacer un comienzo de temporada espectacular y que no iba a ser fácil, pero lo conseguí», indicó el ganador.

«Ahora tengo toda la semana para recuperar y volver a entrenar, ya con miras al título mundial. Con más ganas aún, porque este título me quita presión. El oro me motiva para hacerlo bien y seguir luchando a tope durante toda la temporada».

TURISMO "CON MOTOR"

P. M. C.

ESTRASBURGO Y EL PARLAMENTO EUROPEO (I). El amable lector recuerda que en el pasado mes de junio se celebraron elecciones para el Parlamento Europeo, organismo que tiene su sede oficial en la ciudad francesa de Estrasburgo. Me parece oportuno, pues, que como aún tenemos recientes dichas elecciones, hagamos una "visita", este mes, a la capital de la región francesa de Alsacia, para invitar a cuantos no la conozcan a que hagan el propósito de visitarla, en la seguridad de que no quedarán defraudados.

Alsacia se extiende al Este de Francia en una zona paralela al Rin, que hace de frontera con Alemania; se divide en dos departamentos, el Alto Rin y el Bajo Rin. Estrasburgo es la capital del Alto Rin, con una extensión algo superior a los 4.750 kms. cuadrados; cabe destacar, como dato de interés, que tanto Estrasburgo como las demás ciudades alsacianas, conservan y cuidan sus barrios renacentistas, de casas con aguilones, paneles de madera trabajada, adornadas con arcadas o campanarios; también son frecuentes las ventanas sobresalientes talladas. Es tradicional asimismo la presencia de fuentes en el centro de las plazas, con columnas que suelen estar rematadas por la figura del santo patrón de la ciudad o de algún héroe de leyenda. Se cuida también la jardinería, por lo que muchas terrazas, ventanas y balcones están plagados de plantas, que dan un aspecto alegre al conjunto urbano. El río Ill, que atraviesa por la ciudad, da origen a la existencia de varios canales.

ESTRASBURGO EN LA HISTORIA

Ya en el siglo XII antes de Cristo, los romanos eligieron este lugar para construir junto al río un campo militar. Se suceden diversidad de episodios hasta que la ciudad, ya con el nombre actual, pasa a ser libre, aunque formando parte del Santo Imperio Románico Germánico, época en la que Estrasburgo vive su edad de oro. En los periodos sucesivos la capital va experimentando un crecimiento en todos los aspectos, tanto en el industrial y en el comercial, pues el Rin favorece que el puerto de Estrasburgo tenga una gran importancia. Asimismo la vida intelectual tiene una presencia de excepción en la ciudad.

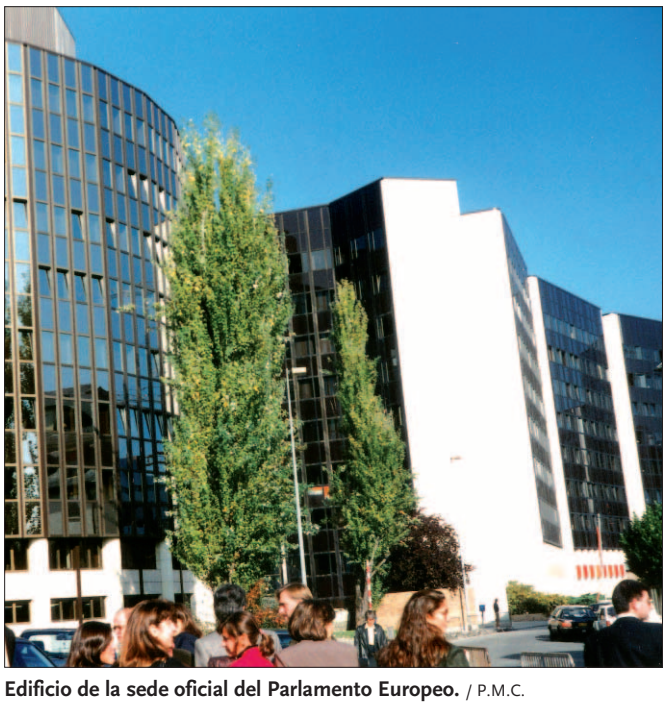

Edificio de la sede oficial del Parlamento Europeo. / P.M.C.

AUDI UNA BERLINA CON PRECIO COMPETITIVO

El nuevo A4 2.0 TDI e, ya se comercializa

G.P.A.

Se inicia la venta del nuevo Audi A4 2.0 TDI e, la variante más eficiente no sólo de la gama A4, sino también de las berlinas medias que existen en el mercado, y lo hace, además, con un precio realmente competitivo: 30.500 euros. El nuevo modelo está equipado con el conocido motor 2.0 turbodiésel con filtro de partículas, un propulsor que desarrolla 136 caballos de potencia y que va asociado en esta versión a una caja de cambios manual de seis velocidades. Sus cifras de consumo son de auténtico récord, con gasto de 4,6 litros por cada 100 kms. de media.

Salpicadero del nuevo A4 2.0 TDI e. / AUDI

La familia de modelos "e" de Audi se caracteriza por incorporar diversas soluciones técnicas para reducir al máximo los consumos y las emisiones contaminantes, sin perder cualidades en prestaciones, placer de conducción o confort, que son señas de identidad de la marca. De hecho, el A4 2.0 TDI e acelera de 0 a 100 km/h en 9,5 segundos y alcanza una velocidad máxima de 215 km/h.

Una de las novedades es la introducción del sistema start-stop, un mecanismo que detiene el motor cuando el coche se detiene, la palanca de cambios está en punto muerto y el conductor retira su pie del pedal del embrague. Una vez que volvemos a pisar este pedal, el motor arranca automáticamente. Con ello se reduce considerablemente el gasto de combustible en los recorridos urbanos.

Otra novedad que benefician ese ahorro y que forma parte del equipamiento de serie del coche es el sistema de recuperación de energía.

Un ordenador que nos orienta sobre la forma más eficiente de llevar el coche completa las mejoras.

Nuevo BMW Serie 5 Gran Turismo

M.C.

Para últimos del presente año se espera el inicio de la comercialización de un nuevo producto BMW, la Serie 5 Gran Turismo, una berlina que en su habitáculo puede disponer de cuatro ó cinco plazas. Dispone de una longitud de 4,99 metros por 1,90 de ancho y 1,55 de alto. El modelo de cinco plazas es de serie, pero asimismo se podrá disponer de otro con cuatro plazas donde el asiento central se reemplaza por una consola con espacio portaobjetos y portavasos.

El poderoso Serie 5 Gran Turismo. / BMW

Las puertas de este modelo no tienen marco y dichas puertas y el capó están fabricados en aluminio, con lo que el coche pesa 28 kilos menos que si se hubiera empleado acero.

Si se adelantan los asientos traseros se puede incrementar en buena medida el espacio para carga.

El nuevo BMW Serie 5 Gran Turismo va a presentarse con tres motorizaciones, dos de gasolina y una más diesel. Los motores de gasolina serán un 3.0 litros con una potencia de 306 caballos (535i GT) y otro propulsor de 4.4 litros VB con potencia de 407 CV (550i GT). En lo que se refiere al motor diesel, será un 3.0 litros de 245 caballos de potencia (530d GT). Los tres motores van acoplados a una caja de cambios automática de ocho velocidades y se calcula el consumo medio en 8,9 litros cada 100 kms. en el modelo 535i GT; 11,2 en el 550i GT y 6,5 en el diesel 530d GT.

Todas las unidades de esta Serie 5 disponen, inicialmente, de tracción trasera.

La crisis obliga a 86.000 amas de casa a buscar empleo remunerado

El marido en paro, las cargas económicas y los hijos ya criados son circunstancias que empujan a muchas mujeres sin experiencia laboral a inscribirse en las listas del INEM

• El panorama de este colectivo es sombrío porque su formación está obsoleta, no conoce las nuevas tecnologías y adquirir otros conocimientos le supone un gran esfuerzo.

Un grupo de mujeres en un taller de empleo. / CARLOS GARCÍA (EFE)

ANA SALAMANCA (EFE) / MADRID

El marido en paro, las cargas económicas, los hijos ya criados... son circunstancias que empujan a más de 86.000 mujeres mayores de 44 años, amas de casa sin experiencia, a buscar empleo en el INEM. Un colectivo creciente, de difícil inserción y con posibilidades de ocupación en el cuidado de personas dependientes.

El desempleo, que en junio se redujo en 55.250 personas, continuó subiendo en el colectivo anterior sin trabajo y, dentro de éste, entre los mayores de 44 años superó las 100.000 personas. De ellos, 86.125 son mujeres que nunca trabajaron, o lo dejaron hace años, lanzadas al mercado laboral por las dificultades en sus hogares.

Representan casi la mitad de las féminas que demandan un primer empleo (178.574), y son también el grupo mayor (34,7%) entre todos los parados sin experiencia (248.069) inscritos en el INEM.

En su mayoría, son amas de casa con pocos estudios, destinadas a empleos de baja cualificación, muchas veces en la economía sumergida, y con responsabilidades familiares que dificultan la movilidad geográfica, lo que limita su contratación a ojos de los empresarios.

GENTE MUY SERIA. Pero con algo «muy bueno», declara Begoña Guindel, directora de zona de la empresa de trabajo temporal Randstad: «Son gente muy seria, con un absentismo cero, dispuestas a trabajar a jornada parcial, y se adaptan a todo. A veces nos piden ese perfil, y, en muchos casos, terminan con un contrato de forma indefinida».

En el primer trimestre de 2009, estas entidades realizaron 81.802 contratos a mujeres, de ellos 10.808 (13,2%) a mayores de 45 años, y un 60% de ellos a tiempo completo, según datos facilitados por la Asociación de Grandes Empresas de Trabajo Temporal.

La crisis, destaca la entidad, ha provocado un aumento del paro, pero también el crecimiento de este grupo de población activa, en lo que denominan el «efecto del trabajador añadido», originado por el desempleo o la incertidumbre en otros miembros de la familia.

Solo Andalucía, con 34.709 paradas, concentra el 40% de estas amas de casa registradas en el INEM. El panorama es sombrío, pero, ¿se puede encontrar empleo después de los 45? «Sí. Con empeño, sí», responde Beatriz Peláez, orientadora laboral en la asociación Arrabal de Málaga, una de las entidades integrada en Red Araña.

Pero la edad y la falta de formación lo hacen difícil. Y cunde el desánimo, coinciden Setefilla Toro, de 56 años, Violeta Berni, de 45, y Rosa, de 50, que han encontrado ocupación gracias a estas entidades sociales.

Para la directiva de la empresa Randstad «es complicado poderlas colocar, y en el cien por cien de los casos son empleos de baja cualificación»: limpieza, peón, mozo, camareras, almacén o archivo muy básico. La clave, señaló Beatriz Peláez, está en aprovechar su experiencia en tareas a las que se han dedicado, como cuidar a otras personas, y formarse.

CONSTANTES. Lo llamativo, según un estudio de Randstad, es que son «muy constantes» a la hora de buscar trabajo. Cuando se enfrentan a la búsqueda de empleo sin conseguirlo, indica Beatriz Peláez, pueden sentir falta de autoestima, fracaso, responsabilidad por la situación, incluso depresión, y son escépticas ante la utilidad de la orientación laboral. «Tienen que reciclarse», explica. Su formación es obsoleta, no conocen las nuevas tecnologías, adquirir nuevas competencias les supone un esfuerzo, y deben vencer la reticencia a hacer cursos que nos les reportan ingresos.

Para Francisco Aranda, presidente de AGETT, es importante que se otorguen más competencias a las empresas de trabajo temporal para convertirse en agencias de empleo.

De esta manera, se ofrecen más oportunidades laborales a todos los trabajadores, «sobre todo a aquellos que tienen más dificultades, como las mujeres de 45 años».

Quien lo intenta, **lo consigue**

EFE / MADRID

Setefilla Toro, sevillana, con una discapacidad de espalda, empezó a trabajar el pasado 3 de julio empezaba a trabajar en una residencia de personas disminuidas.

A través de un programa de inserción laboral con prácticas en empresas, Setefilla realizó un curso de celador sanitario y, en la misma residencia donde hizo las prácticas, fue contratada. Antes, se había formado como auxiliar de geriatría y ocupado de personas mayores.

«En geriatría tenemos una salida», aseguró. «Hay gente joven en ello, pero no tienen mucha paciencia, y tampoco quieren cambios de horarios y turnos. A nuestra edad, con los hijos mayores, eso no importa y, por las circunstancias y la experiencia en cuidar a otros, se tiene otra capacidad».

Como Setefilla, existen otros muchos casos de mujeres de más de 45 años que encuentran trabajo. La malagueña Rosa, cuyo futuro no pintaba demasiado halagüeño con el marido en paro desde septiembre, decidió a hacerse auxiliar de geriatría, tras varios empleos precarios «y mal pagados», comenta.

«Necesito formarme. Me pueden llamar para cuidar ancianos o para limpieza. En otra cosa, no», añadió Rosa, que fue dependienta hasta que nació su hijo, de 18 años. «He echado currículos en supermercados, en el Corte Inglés,... pero para eso llaman a los jóvenes». Y confiesa haber sentido desánimo por no encontrar su sitio. Pero, asegura, «quien lo intenta lo consigue».

Y esto ocurrió con Violeta Berni, de 50 años, a quien la necesidad de buscar trabajo le asaltó con sus tres hijos ya mayores. «No dependen de ti, y además llega la crisis, y el salario de tu marido, en la construcción, se queda en la mitad». En marzo la llamaron de la asociación Arrabal para ver cuando estaba disponible. «Ahora mismo», dijo, y sigue en ello.

▶ INVERSIÓN

La obra pública cae un 6,4% hasta mayo pese al impulso de los Ayuntamientos

EUROPA PRESS / MADRID

La promoción de obra pública por parte de las distintas administraciones del Estado cayó un 6,4% en los cinco primeros meses del año en comparación con el mismo periodo de 2008, hasta suponer un monto inversor de 17.696,43 millones de euros, según datos de la patronal de grandes constructoras Seopan.

El descenso se registró a pesar de que los trabajos impulsados por la Administración local se duplicaron (+127%) gracias al Fondo de Inversión Local aprobado por el Gobierno.

Ayuntamientos, diputaciones y cabildos licitaron obras por un importe total de 8.815,7 millones entre enero y mayo, la mitad (49%) del total de las puestas en marchas por toda la Administración.

No obstante, el Estado redujo a más de la mitad (56,6%) la promoción de obras de infraestructuras públicas, fundamentalmente como consecuencia de la caída del 64,5% experimentada por el Ministerio de Fomento, principal ente inversor de la Administración central.

Respecto al total de obras promovidas por los organismos públicos, el 63,6% correspondieron a trabajos de ingeniería civil y el 36,4% restante a edificaciones de índole público. En concreto, la licitación de obras civiles sumó 11.252,97 millones de euros entre enero y mayo, un 14% menos que un año antes.

▶ EMPRESAS

Grupo Garvey participa con éxito en la feria Vinexpo 2009

SPC

Grupo Garvey estuvo presente en la edición de Vinexpo 2009, la feria de vinos y espirituosos más importante del mundo, que se desarrolló en Burdeos del 21 al 25 de junio. Durante estos días, el Grupo Garvey participó en diferentes actos de promoción donde dio a conocer algunos de sus nuevos productos como el vodka Garvey Caramel y los vinos en lata de cavas Hill.

Los productos del Grupo Garvey tuvieron una gran acogida, destacando como productos de alta calidad, además de ser una de las pocas empresas que cuenta con siete bodegas de las principales denominaciones origen.

BONOLOTO

Lunes 29 de junio

14 19 20 34 39 45

Complem. 11 Reintegro 7

BONOLOTO

Martes 30 de junio

1 6 16 26 28 32

Complem. 5 Reintegro 2

BONOLOTO

Miércoles 1 de julio

4 5 20 21 28 43

Complem. 34 Reintegro 4

BONOLOTO

Viernes 3 de julio

24 28 31 35 37 45

Complem. 14 Reintegro 8

LOTERÍA PRIMITIVA

Jueves 2 de julio

2 15 24 29 41 42

Complem. 7 Reintegro 8

LOTERÍA PRIMITIVA

Sábado 4 de julio

8 12 13 14 16 37

Complem. 43 Reintegro 8

GORDO PRIMITIVA

Domingo 5 de julio

22 24 36 42 44

Nº Clave (Reintegro) 1

EUROMILLONES

Viernes 3 de julio

21 29 34 46 47

Estrellas 6 8

EL 7/39

Jueves 2 de julio

9 10 11 24 29

31 32 Reintegro 8

Domingo 5 de julio

14 17 24 30 33

36 37 Reintegro 2

ONCE

Domingo 5 de julio Serie: 014 — 98620

Sábado	4 de julio	**14244**
Viernes	3 de julio	**63934**
Jueves	2 de julio	**30971**
Miércoles	1 de julio	**97130**
Martes	30 de junio	**02427**
Lunes	29 de junio	**81449**

EL TIEMPO

SOLEADO · NUBES Y CLAROS · CHUBASCOS · CUBIERTO · LLUVIOSO · NIEBLA · GRANIZO · TORMENTA · NIEVE

El sol sale a las **06:51** y se pone a las **21:51**

La luna sale a las **21:32** y se pone a las 05:42

EN **SEGOVIA**

HOY

27º MÁXIMA
MÍNIMA **13º**

Descenso térmico

Durante esta jornada de lunes se mantendrán los cielos estables y despejados. En la región no se esperan precipitaciones. Las temperaturas máximas experimentarán un ligero descenso respecto a los valores de ayer, por lo que el día será suave y agradable. Vientos en calma.

SENSACIÓN TÉRMICA	27º
PUNTO DEL ROCÍO	-º
HUMEDAD	10%
VIENTO	Moderado del oeste
POSIBILIDAD DE PRECIPITACIÓN	10%

previsiones para mediodía

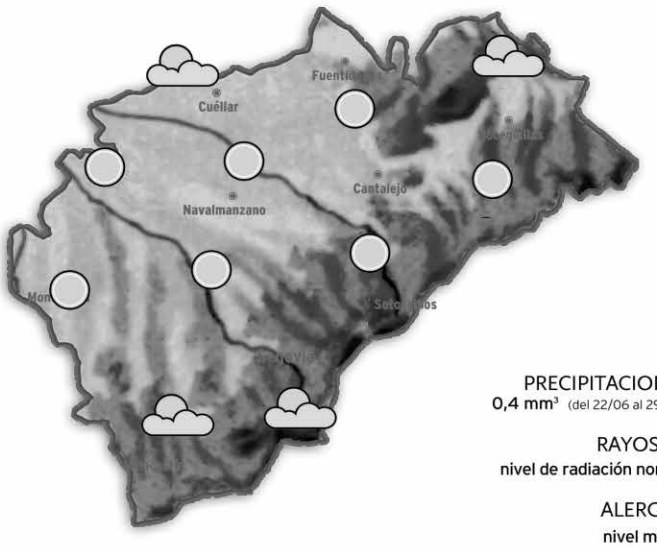

PRECIPITACIONES
0,4 mm³ (del 22/06 al 29/06)

RAYOS UV
nivel de radiación normal

ALERGIAS
nivel medio

NIVELES DE LOS EMBALSES

Datos del 23 al 30 de junio de 2009

MAÑANA

27º MÁXIMA
13º MÍNIMA

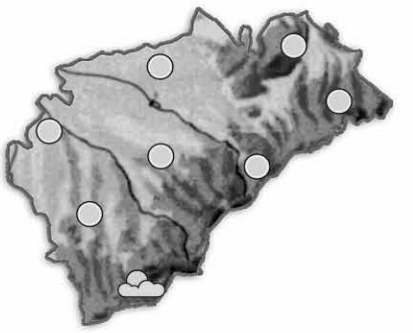

Pocos cambios

Nueva jornada de cielos despejados. La nubosidad será escasa e inactiva. Las temperaturas máximas se mantienen altas, por lo que el calor será intenso. La madrugada resultará tibia. Para mañana no se esperan cambios en la previsión del tiempo.

MIÉRCOLES

28º MÁXIMA
12º MÍNIMA

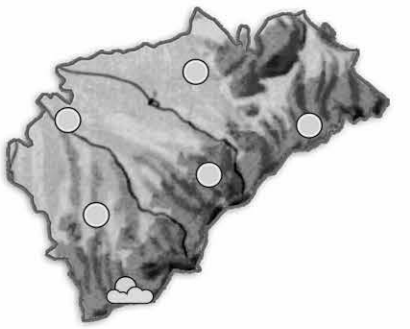

Nuevo día de sol y calor

Durante este miércoles no esperamos grandes novedades meteorológicas. El sol ganará terreno y no esperamos nubosidad significativa. Las temperaturas se mantienen sin experimentar cambios de interés.

EN **ESPAÑA**

HOY

Las bajas presiones relativas ancladas al este de España y el paso de un frente casi deshecho asegurán la presencia, en especial durante la mañana, de chubascos en Aragón, Catalunya, el norte de la Comunidad Valenciana y en Baleares. Pueden caer precipitaciones pero más débiles sobre el este del Cantábrico, el nordeste de Castilla y León y la cabecera del Valle del Ebro. El cielo permanecerá poco nuboso en el resto de España. Las temperaturas sólo bajarán, pero de manera moderada, en las comunidades con lluvia.

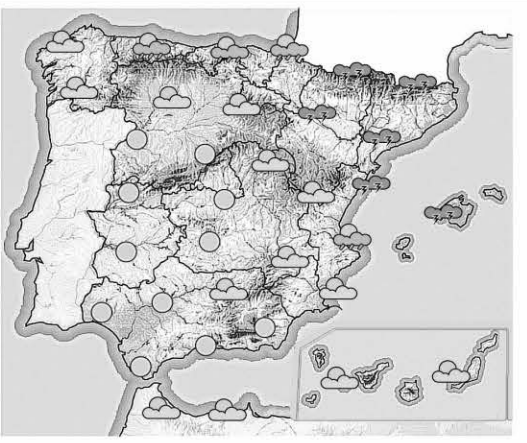

MAÑANA

Pocas novedades

Buena parte del país seguirá bajo la influencia del calor y los cielos despejados. Únicamente en el extremo norte se observará algo más de nubosidad que puede traducirse en lluvias débiles y mezcladas con claros en la costa norte.

MIÉRCOLES

Refrescará por el noroeste

Las temperaturas máximas iniciarán un ligero descenso por el noroeste del país. Se mantendrá el ambiente de bochorno en el centro, este y sur de la Península. Predominio de cielos despejados o poco nubosos.

TEMPERATURAS PREVISTAS PARA HOY

ESPAÑA	Máx.	Mín.		Máx.	Mín.		Máx.	Mín.		Máx.	Mín.		Máx.	Mín.		Máx.	Mín.
Albacete	35	18	Cádiz	26	22	Granada	33	19	Lleida	34	21	Palmas, Las	27	22	Soria	29	15
Alicante	32	22	Castellón	31	23	Guadalajara	33	15	Madrid	31	18	Pamplona	25	15	Tarragona	30	23
Almería	29	22	Ceuta	28	22	Huelva	32	19	Málaga	29	24	Pontevedra	22	13	Teruel	32	15
Ávila	27	13	Ciudad Real	34	20	Huesca	33	19	Melilla	29	21	Salamanca	28	12	Toledo	34	19
Badajoz	32	17	Córdoba	36	18	Ibiza	30	20	Murcia	37	24	S. Sebastián	19	17	Valencia	31	23
Barcelona	28	24	Coruña, La	21	15	Jaén	35	21	Ourense	26	14	S.C. Tenerife	28	21	Valladolid	29	15
Bilbao	23	17	Cuenca	32	16	León	27	11	Oviedo	20	14	Santander	20	17	Vitoria	24	13
Burgos	26	15	Girona	32	20	Logroño	28	17	Palencia	27	15	**Segovia**	**28**	**14**	Zamora	29	15
Cáceres	30	15	Gijón	20	17	Lugo	22	12	Palma M.	29	23	Sevilla	37	20	Zaragoza	33	21

EN **EUROPA**

HOY

El avance del anticiclón de las Azores favorecerá la mejora de la situación meteorológica en el sector atlántico del continente. Aquí se espera ambiente soleado, aunque los cielos no quedarán completamente despejados. De momento en Reino Unido se mantendrá cierta inestabilidad con nubosidad variable y chubascos tormentosos durante la segunda mitad de la jornada.

PRÓXIMOS DÍAS

La situación meteorológica será muy similar a la de la jornada del lunes. Este martes el anticiclón de las Azores seguirá avanzando desde el Atlántico hacia el suroeste del continente, dejando tiempo más tranquilo en España y Francia. La situación será más complicada en Reino Unido y los países escandinavos, con un centro de bajas presiones que abrazará ambas regiones con lluvia.

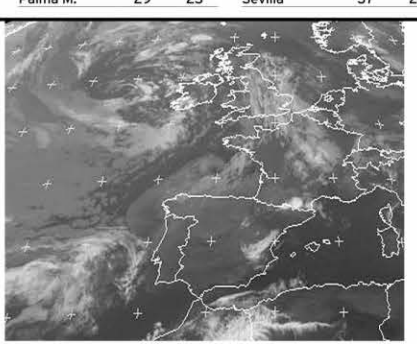

EUROPA	Máx.	Mín.
Amsterdam	28	15
Atenas	33	23
Berlín	30	18
Bruselas	31	18
Copenhague	28	15
Estocolmo	27	13
Ginebra	28	19
Lisboa	32	21
Londres	27	16
Moscú	26	20
Oslo	27	14
París	28	19
Praga	28	17
Roma	29	20
Viena	29	20
Zurich	27	16

Lo que necesitan urgentemente
NO SON UNOS ZAPATOS
lo que necesitan, es tener una vida digna.

APADRINA UN NIÑO
contribuye al desarrollo de su comunidad.

+ de 25 años disminuyendo diferencias
Ayuda en Acción
www.ayudaenaccion.org
902 402 404

AVANT ENTRE MADRID, SEGOVIA y VALLADOLID (NUEVA ESTACIÓN)

MADRID CHAMARTÍN - SEGOVIA GUIOMAR - VALLADOLID CAMPO GRANDE

TREN	MADRID - CHAMARTÍN	SEGOVIA - GUIOMAR	VALLADOLID - CAMPO GRANDE	DÍAS DE CIRCULACIÓN	OBSERVACIONES
8089	8:30	**9:01**	9:40	L M X J V	1
8109	10:30	**11:00**		L M X J V	1
8109	10:30	**11:01**	11:40	S D	2
8129	12:00	**12:30**		L M X J V S D	
8159	15:30	**16:01**	16:40	L M X J V S D	
8169	16:30	**17:01**		L M X J V S D	
8179	17:30	**18:00**		L M X J S D	3
8179	17:30	**18:01**	18:40	V	4
8199	19:15	**19:46**		L M X J V S D	
8219	21:00	**21:31**	22:10	L M X J V S D	

VALLADOLID CAMPO GRANDE - SEGOVIA GUIOMAR - MADRID CHAMARTÍN

TREN	VALLADOLID - CAMPO GRANDE	SEGOVIA - GUIOMAR	MADRID - CHAMARTÍN	DÍAS DE CIRCULACIÓN	OBSERVACIONES
8078		**7:00**	7:32	L M X J V	1
8278	6:45	**7:23**	7:55	L M X J V	1
33078		**7:33**	8:05	L M X J V	
8088		**8:00**	8:32	L M X J V	5
8098		**9:05**	9:37	S D	2
8108	9:20	**9:58**	10:30	S D	2
8158		**15:25**	15:57	L M X J V S D	
8168	15:30	**16:08**	16:40	L M X J V S D	
8188		**18:20**	18:52	L M X J V S D	
8198	19:35	**20:13**	20:45	L M X J V S D	
8218		**20:58**	21:30	L M X J S D	3
8218	20:20	**20:58**	21:30	V	4

1. NO CIRCULA: 19/03, 9 y 10/04; 1 y 15/05; Y 11/06/09
2. CIRCULA: 19/03, 9 y 10/04; 1 y 15/05; Y 11/06/09
3. NO CIRCULA 18/03, 8 y 30/04; 14/05 y 10/06. CIRCULA 20/03, 10/04; 1 y 15/05; Y 12/06/09.
4. NO CIRCULA: 20/03, 10/04; 1 y 15/05; Y 12/06/09. CIRCULA 18/03, 8 y 30/04; 14/05 y 10/06/09.

AUTOBUSES ENTRE SEGOVIA Y MADRID

SEGOVIA-MADRID

LUNES A VIERNES LABORABLES				
5.45 D	6.00 D	6.15 S	6.30 D	6.45 S
7.00 S	7.15 S	7.30 D	7.45 D	8.00 S
8.30 S	9.00 D	9.30 S	10.00 D	10.30 R
11.00 D	11.30 D	12.00 D	12.30 S	13.00 D
13.30 D	14.00 D	14.30 R	14.45 D	15.00 D
15.30 D	16.00 R	16.30 D	17.00 D	17.30 D
18.00 S	18.30 D	19.00 D	19.30 D	20.00 R
21.00 D	21.30 S			
SÁBADOS LABORABLES				
6.45 D	7:30 D	8:00 D	8:30 S	9.00 D
9.30 D	10.00 D	10.30 R	11.00 D	11.30 D
12.00 D	12.30 S	13.30 D	14.30 S	15.30 D
16.00 R	16.30 D	17.00 D	17.30 D	18.00 S
18.30 D	19.00 D	19.30 D	20.00 R	21.00 D
21.30 S				
DOMINGOS Y FESTIVOS				
8.30 S	9.30 D	10.30 R	11.30 D	12.30 S
13.30 D	14.30 S	15.30 D	16.00 R	16.30 D
17.00 D	17.30 D	18.00 D	18.30 D	19.00 D
19.30 D	20.00 R	20.30 D	21.00 D	21.30 S
22.30 D				

D: Expediciones DIRECTAS / * Días lectivos / **R:** Expediciones RUTA / **S:** Expediciones SEMIDIRECTAS con parada en SAN RAFAEL (estación), OTERO Y REVENGA

MADRID-SEGOVIA

LUNES A VIERNES LABORABLES				
6.30 D	7.00 D	7.15 SEK	7.30 D	8.00 R
8.30 D	9.00 D	9.30 S	10.00 D	10.30 D
11.00 S	11.30 D	12.00 D	12.30 D	13.00 D
13.30 S	14.00 D	14.30 D	14.45 D	15.00 R
15.15 D	15.30 D	16.00 D	16.30 D	17.00 S
17.30 D	18.00 D	18.15 S	18.30 D	19.00 D
19.15 D	19.30 D	19.45 S	20.00 D	20.30 D
20.45 R	21.00 D	21.30 S	22.00 D	22.30 S
23.00 D				
SÁBADOS LABORABLES				
8.00 S	8.30 D	9.00 D	9.30 D	10.00 D
10.30 D	11.00 S	11.30 D	12.00 D	12.30 D
13.00 D	13.30 S	14.00 D	15.00 R	15.30 D
16.00 D	17.00 S	18.00 D	19.00 D	19.30 D
20.00 R	20.30 D	21.00 S	21.30 D	22.00 D
22.30 S				
DOMINGOS Y FESTIVOS				
8.00 S	9.00 D	10.00 D	10.30 D	11.00 S
11.30 D	12.00 D	13.00 D	14.00 D	15.00 R
16.00 D	17.00 S	18.00 D	18.30 D	19.00 D
19.30 D	20.00 R	20.30 D	21.00 D	21.30 D
22.00 D	22.30 S			

AVE y ALVIA DESDE SEGOVIA (NUEVA ESTACIÓN)

Hacia el Norte						
Tipo de tren	ALVIA	AVE	ALVIA	ALVIA	ALVIA	AVE
Número de tren	4085	4089	4141	4167	4183	4209
Circulación	L/M/X/J/V/S/D	L/M/X/J/V/S/D	L/M/X/J/V/S/D	L/M/X/J/V/S/D	L/M/X/J/V/S/D	L/M/X/J/V/D
Segovia	8:33 H	9:02 H	15:16 H	16:43 H	18:41 H	21:12 H
Valladolid	9:17 H	9:37 H	15:59 H	17:32 H	19:24 H	21:47 H
Palencia			16:32 H		19:57 H	
Aguilar de Campo					21:01 H	
Reinosa					21:27 H	
Torrelavega					22:17 H	
Santander					22:41 H	
Sahagún			17:03 H			
León			17:39 H			
Pola de Lena			18:58 H			
Mieres (Puente)			19:09 H			
Oviedo			19:32 H			
Gijón (cercanías)			20:02 H			
Burgos	10:20 H			18:37 H		
Miranda de Ebro	11:11 H			19:31 H		
Vitoria	11:38 H			19:53 H		
Zumárraga	12:29 H			20:45 H		
Tolosa				21:13 H		
San Sebastián	13:22 H			21:33 H		
Irún	13:48 H			21:55 H		
Hendaya	13:54 H			22:00 H		
Bilbao	12:52 H			22:11 H		
Hacia Madrid y Levante						
Tipo de tren	AVE	ALVIA	ALVIA	ALVIA	AVE	ALVIA
Número de tren	4088	4072	4086	4140	4198	4174
Circulación	L/M/X/J/V/S/D	L/M/X/J/V/S	L/M/X/J/V/S/D	L/M/X/J/V	L/M/X/J/V/S/D	L/M/X/J/V/D
Segovia	9:05 H	11:06 H	13:18 H	18:46 H	20:10 H	21: 24 H
Madrid (Chamartín)	9:37 H	11:43 H	13:53 H	19:23 H	20:42 H	21:59 H
Albacete		14:23 H		22:00 H		
Alicante		15:50 H		23:30 H		
Desde el Norte						
Tipo de tren	AVE	ALVIA	ALVIA	ALVIA	AVE	ALVIA
Número de tren	4088	4072	4086	4140	4198	4174
Circulación	L/M/X/J/V/S/D	L/M/X/J/V/S	L/M/X/J/V/S/D	L/M/X/J/V	L/M/X/J/V/S/D	L/M/X/J/V/D
Bilbao			8:55 H			17:10 H
Irún			8:15 H			16:20 H
San Sebastián			8:32 H			16:39 H
Tolosa			8:51 H			17:26 H
Zumárraga			9:22 H			18:15 H
Vitoria			10:09 H			18:38 H
Miranda de Ebro			10:30 H			19:38 H
Burgos			11:25 H			19:31 H
Gijón (cercanías)				14:00 H		
Oviedo				14:28 H		
Mieres (puente)				14:46 H		
Pola de Lena				15:00 H		
León				16:24 H		
Sahagún				16:54 H		
Palencia				17:25 H		
Santander		7:05 H				
Torrelavega		7:30 H				
Reinosa		8:19 H				
Aguilar de campo		8:43 H				
Palencia		9:47 H				
Valladolid	8:30 H	10:19 H	12:33 H	17:59 H	19:35 H	20:39 H
Segovia	9:05 H	11:06 H	13:18 H	18:46 H	20:10 H	21:31 H
Desde Madrid y Levante						
Tipo de tren	ALVIA	AVE	ALVIA	ALVIA	ALVIA	AVE
Número de tren	4085	4089	4141	4167	4183	4209
Circulación	L/M/X/J/V/S/D	L/M/X/J/V/S/D	L/M/X/J/V/S	L/M/X/J/V/S/D	L/M/X/J/V/D	L/M/X/J/V/D
Alicante			10:35 H		14:05 H	
Albacete			11:58 H		15:22 H	
Madrid (Chamartín)	8:00 H	8:30 H	14:40 H	16:10 H	18:05 H	20:40 H
Segovia	8:33 H	9:02 H	15:16 H	16:43 H	18:41 H	21:12 H

AUTOBUSES

SALIDAS DE SEGOVIA

LUNES A VIERNES LABORABLES

ABADES: 13:30 y 19:30 horas.
AGUILAFUENTE: 12:00; 13:30; 16:45 (Cambio en Torrecaballeros) y 18:30 horas.
AREVALO: 18:30 horas.
AYLLON: 12:30 y 18:00 horas.
BERNARDOS: 14:30 horas.
COCA-NAVA DE LA ASUNCION: 12:30; 14:00; 18:30 y 19:30 horas.
CUEVAS DE PROVANCO: 13:30 y 18:30 horas.
ESPIRDO: 13:30 horas (Sólo Jueves)
FUENTESAUCO: 12:00; 13:30 y 18:30 horas.
FUENTIDUEÑA: 13:30 y 18:30 horas.
HOYUELOS: 13:00 horas.
LABAJOS: 13:30 horas.
LA HIGUERA: 13:30 horas (Sólo Jueves)
MARUGAN: 13:30 y 19:30 horas.
MARTIN MUNOZ DE LAS POSADAS: 14:00 y 18:30 horas.
NAVAFRIA: 12:30 (Martes y Miércoles entra por el pueblo); 14:00 y 18:00 horas.
NAVAS DE ORO: 12:30; 14:30 y 19:30 horas.
PALAZUELOS: 7:40; 8:55; 12:00; 13:00; 14:15; 15:15; 16:00; 19:00; 20:00 y 20:55 horas.
PRADENA: 12:30; 14.00 y 18:00 horas.
REBOLLO: 12:45 horas (Lunes, Jueves y Viernes Laborables)
RIAZA: 12:30; 14:00 y 18:00 horas.
SACRAMENIA: 13:30 y 18:30 horas.
SAMBOAL: 14:30 y 19:30 horas.
SANGARCIA: 13:00 horas.
SANTA MARIA DE NIEVA: 12:30; 14:00; 14:30; 18:30 y 19:30 horas.
SANTIUSTE DE SAN JUAN BAUTISTA: 14:00 y 18:30 h.
SAN CRISTOBAL DE SEGOVIA: 7:40; 8:30; 11:00; 12:00; 13:00; 14:15; 15:15; 19:00; 20:15 y 20:55 horas.
SAN ILDEFONSO: 7:40, 8:50; 10:30; 11,30; 12,30; 13,30; 14:00; 15:30, 17:00; 18:45; 20:15; 21:00; 21;30.
TORRECABALLEROS: 8:30; 11:00; 12.00; 13:00; 14:00; 15:15; 16:00; 19:00 y 20:15 horas.
TUREGANO: 12:00; 13:00; 14:00; 16:45 (Cambio en Torrecaballeros); 18:00 y 19:30 horas. A las 21:00 horas (Sólo Viernes)
VALSAIN: 7:40; 8:50; 11:30; 14:00; 15:30; 17:00; 18:45; 20;15
VALTIENDAS: 19:30 horas (Lunes y Viernes)

SÁBADOS LABORABLES

ABADES: 13:30 horas.
AGUILAFUENTE: 12:00 horas (Cambio en Torrecaballeros) y 13:30 horas.
AREVALO: 13:00 horas.
AYLLON: 14:00 horas.
BERNARDOS: 13:30 horas.
COCA-NAVA DE LA ASUNCIÓN: 13:00 horas.
FUENTESAUCO: 13:30 horas.
LABAJOS: 13:30 horas.
NAVAS DE ORO: 13:30 horas.
PALAZUELOS: 12:00; 13:30; 19:30 y 22:30 horas.
RIAZA: 14:00 horas.
SAN CRISTOBAL DE SEGOVIA: 9.05; 12:00; 13:30; 19:30 y 22:30 horas.
SACRAMENIA: 13:30 horas.
SAN ILDEFONSO: 7,40; 8,50; 10,30; 11,30; 13,30; 15,30; 17,00; 18,45; 20,15; 21,30.
SANTA MARIA DE NIEVA: 13:00 y 13:30 horas.
TORRECABALLEROS: 9:05; 12:00; 13:30; 14:00; 19:30 y 22:30 horas.
VALSAÍN: 7:40; 8:50; 11:30; 13:30; 15:30; 17:00; 18:45; 20:15.

DOMINGOS Y FESTIVOS

AYLLON: 18:30 horas.
COCA-NAVA DE LA ASUNCIÓN: 18:30 horas.
FUENTESAUCO: 19:30 horas.
NAVAS DE ORO: 18:30 horas.
PALAZUELOS: 13:30; 19:30 y 22:30 horas.
PRADENA: 18:30 horas.
RIAZA: 18:30 horas.
SACRAMENIA: 19:30 horas.
SAN CRISTOBAL DE SEGOVIA: 13:30; 19:30 y 22:30 h.
SAN ILDEFONSO: 10:30; 11,30; 13:30; 15:30; 17,00; 18,45; 20,15; 21:30; 22:30 horas.
SANTA MARIA DE NIEVA: 18:30 horas.
TORRECABALLEROS: 13:30 y 22:30 horas.
VALSAIN: 10:30; 13;30; 15:30; 17:00; 18,45; 20,15 horas

SALIDAS HACIA SEGOVIA

LUNES A VIERNES LABORALES

ALDEALCORVO: 7:00 horas.
ABADES: 10:50 y 16:20 horas.
AGUILAFUENTE: 7:45; 10:45 y 15:45 horas.
AREVALO: 7:00 horas (Lunes y Viernes) 7:15 horas (Martes, Miércoles, Jueves y Sábados)
AYLLON. 7:10 y 9:00 horas.
BERCIMUEL: 7:00 horas (Lunes y Viernes)
BERNARDOS: 8:10 horas.
BOCEGUILLAS: 7:00 horas.
CAMPO DE SAN PEDRO: 6:55 horas (De Lunes a Viernes)
CANTALEJO- CUELLAR: 7:00 horas.
COCA: 7:55; 9:50; 15:00 y 16:10 horas.
CUELLAR-CANTALEJO: 15:00 horas.
CUEVAS DE PROVANCO: 7:00 horas.
ESPIRDO: 9:15 horas (Sólo Jueves)
FUENTE DE SANTA CRUZ: 7:40 horas (Sólo Jueves)
FUENTEMIZARRA: 6:45 horas (Lunes y Viernes)
FUENTESAUCO: 7:30; 10:30 y 15:30 horas.
FUENTIDUEÑA: 7:00 horas.
HOYUELOS: 9:00 horas.
JUARROS DE VOLTOYA: 8:00 horas.
LABAJOS: 7:35 horas (Lunes y Viernes) y 10:15 horas.
LOS HUERTOS: 9:15 horas (Lunes, Jueves y Viernes)
MUÑOPEDRO: 7:45 Y 15:55 horas.
NAVA DE LA ASUNCION: 8:10; 10:10; 15:15 y 16:20 horas.
NAVAS DE ORO: 7:55; 9:45 y 16:05 horas.
NAVAFRIA: 8:15 horas (cruce); 10:15 horas (pueblo) y 16:00 horas (cruce)
PALAZUELOS: 7:20; 8:00; 9:15; 10:30; 13:25; 14:35; 15:35; 17:20; 19:20; 20:30 y 21:25 horas.
PEDRAZA: 7:30 horas.
REBOLLO: 8:00 horas (Lunes, Jueves y Viernes)
RIAZA: 7:30; 9:20 y 15:40 horas.
RIAZA-CANTALEJO: 6:45 horas.
SACRAMENIA: 7:10 y 10:00 horas.
SAMBOAL: 7:45 y 16:00 horas.
SAN CRISTOBAL DE SEGOVIA: 7:25; 8:10; 9:20; 10:10; 11:45; 13:40; 14:40; 16:00; 17:15; 19:45; 21:00 y 21:25 horas.
SAN ILDEFONSO: 7:20; 8:00; 8:30; 9:30; 11:00; 12:10; 14:00; 15:30; 16:30; 17:15; 18:00; 19:30; 21:00 y 22:00 horas.
SANTA MARIA DE NIEVA: 8:20; 10:20; 15:25 y 16:30 horas.
SANTIUSTE DE SAN JUAN BTA: 7:45; 10:00 y 15:00 h.
TIZNEROS: 9:15 horas (Sólo Jueves)
TORRECABALLEROS: 7:15; 8:00; 9:10; 10:00; 11:35; 13:30; 15.50; 17:05; 19:35 y 20:50 horas.
TUREGANO: 8:10; 9:40; 10:20; 15:10 y 18:20 h.
VALSECA: 9:15 horas (Lunes, Jueves y Viernes)
VALSAÍN: 7:50: 8:15; 9:15; 12:00; 15:15; 16:15; 17;00; 17;45; 19:15; 20:45 horas.

SÁBADOS LABORABLES

ABADES: 10:50 horas.
AREVALO: 7:15 horas.
AYLLON: 9:00 horas.
BERNARDOS: 9:20 horas.
BOCEGUILLAS: 7:00 horas.
COCA: 8:00 horas.
FUENTESAUCO: 8:30 horas.
LABAJOS: 7:40 y 10:15 horas.
NAVA DE LA ASUNCION: 8:10 y 9:00 horas.
NAVAS DE ORO: 9:05 horas.
PALAZUELOS: 10:15; 16:15; 18:45 y 23:15 horas.
PRADENA: 9:45 horas.
RIAZA: 9:15 horas.
SACRAMENIA: 8:00 horas.
SAN CRISTOBAL DE SEGOVIA: 10:10; 12:40; 16:10; 18:40 y 23:10 horas.
SANTA MARIA DE NIEVA: 8:20 y 9:30 horas.
SAN ILDEFONSO: 7,20; 8,00; 8:30; 9:30; 11,00; 12:10; 14,00; 15,30; 16:30; 17,15; 18,00; 19:30; 21,00; 22,00.
TORRECABALLEROS: 8:00; 10:00; 12:30; 16.00; 18:30 y 23:00 horas.
VALSAÍN: 7:50; 8:15; 9:15; 12:00; 15:15; 16:15; 17:45; 19;15; 20:45 horas.

DOMINGOS Y FESTIVOS

ABADES: 16:20 horas.
AYLLON: 16:30 horas.
COCA: 16:45 horas.
FUENTESAUCO: 17:55 horas.
LABAJOS: 15:45 horas.
NAVA DE LA ASUNCION: 16:50 horas.
NAVAFRIA: 17:45 horas (por el cruce)
NAVAS DE ORO: 16:40 horas.
NARROS DE CUELLAR: 16:30 horas.
PALAZUELOS: 12:15; 16:15; 20:15horas.
RIAZA: 16:45 horas.
SACRAMENIA: 17:30 horas.
SAN ILDEFONSO: 11,00; 12:10; 15:30; 16:30; 18:00; 19:30; 21:00; 22:00 horas.
SAN CRISTOBAL DE SEGOVIA: 12:10; 16:10; 20:00 horas.
SANTA MARIA DE NIEVA: 17:00 horas.
TORRECABALLEROS: 12:00 y 16:00 horas.
VALSAÍN: 10:50; 15:15; 16:15; 17:45; 19:15; 20:45.

ADVERTENCIA: Esta Redacción no se hace responsable de que las empresas concesionarias de las distintas líneas de autobuses puedan introducir cambios en los horarios de las mismas sin comunicárselo antes a este medio de comunicación

LA SEÑORA

Dª Escolástica Alonso Cubo

Ha descansado en la paz del Señor en Segovia
el día 5 de julio de 2009

A los 99 años de edad

Habiendo recibido los Santos Sacramentos y la Bendición de Su Santidad

D. E. P.

Tu familia y tus amigos te recuerdan con cariño,

Ruegan una oración por su alma

El funeral por el eterno descanso de su alma tendrá lugar hoy día 6, a las 7:00 de la tarde, en la iglesia parroquial de Otero de Herreros; acto seguido, el cadáver recibirá cristiana sepultura en el cementerio de Otero de Herreros.

CASA DOLIENTE: TANATORIO SEGOVIANO SAN JUAN DE LA CRUZ

AGENCIA FUNERARIA SANTA TERESA

(3)

AUTOBUSES ENTRE SEGOVIA, ÁVILA Y SALAMANCA

Segovia - Ávila
Lunes a viernes
7:30 - 10:30 - 14:00 - 16:30- 20:00
Sábados, domingos y festivos
9:00 - 18:00
Domingos y festivos
20:30
Ávila - Segovia
Lunes a viernes
6:15 - 8:15 - 12:45 - 15:15 - 19:00
Sábados, domingos y festivos
10:15 - 19:15

Segovia - Ávila - Salamanca				
	Lunes a viernes laborables	Lunes a viernes laborables	Sábados, domingo y festivos	Sábados, domingo y festivos
Segovia	7:45	14:00	9:00	18:00
Llegada a Ávila	8:45	15:00	10:00	19:00
Salida de Ávila	9:00	15:15	10:15	19:15
Peñaranda de Bracamonte	9:55	16:10	11:10	20:10
Salamanca	10:30	16:45	11:45	20:45

Salamanca - Ávila - Segovia				
	Lunes a viernes laborables	Lunes a viernes laborables	Sábados, domingo y festivos	Sábados, domingo y festivos
Salamanca	6:30	13:15	8:30	17:30
Peñaranda de Bracamonte	7:05	13:50	9:05	18:05
Llegada a Ávila	8:00	14:45	10:00	19:00
Salida de Ávila	8:15	15:00	10:15	19:15
Segovia	9:15	16:00	11:15	20:15

Servicio combinado Autores - La Sepulvedana.
Estos horarios tienen carácter informativo pudiendo sufrir alteraciones

AUTOBUSES ENTRE SEGOVIA Y VALLADOLID

Segovia - Cuéllar - Valladolid			Valladolid - Cuéllar - Segovia		
De lunes a viernes					
R D 5:55	6:45	8:05	D S 6:00	6:35	7:45
6:45	7:45	8:40	6:45	7:35	8:35
* 7:45	8:45	9:40	* 7:45	8:35	9:45
9:00	9:55	10:50	9:00	9:50	10:50
D 9:00	9:40	10:30	D 9:00	9:40	10:30
# 11:00	11:55	12:50	# 11:00	11:50	12:50
12:00	12:55	13:50	12:00	12:50	13:50
* # 13:00	13:55	14:50	# * 13:00	13:50	14:50
14:00	14:55	16:00	14:00	14:50	15:50
15:00	15:55	16:50	15:00	15:50	16:50
D 15:00	15:40	16:30	D 15:00	15:40	16:30
16:00	16:40	17:30	16:00	16:40	17:30
17:00	17:55	18:50	17:00	17:50	18:50
D 17:00	-	18:30	D 17:00	-	18:30
18:00	18:55	19:50	18:00	18:50	19:50
# 19:00	19:55	20:50	# 19:00	19:50	20:50
+ * 20:00	20:55	21:50	/ # 20:00	20:50	21:50
# 21:00	21:55	22:50	# 21:00	21:50	22:50
Sábados					
6:45	7:45	8:40	6:45	7:35	8:35
* 9:00	9:55	10:50	* 9:00	9:50	10:50
11:00	11:55	12:50	11:00	11:50	12:50
* 13:00	13:55	14:50	* 13.00	13:50	14:50
15:00	15:55	16:50	15:00	15:50	16:50
* 17:00	17:55	18:50	* 17:00	17:50	18:50
19:00	19:55	20:50	19:00	19:50	20:50
21:00	21:55	22:50	21:00	21:50	22:50
Domingo y festivos					
-	8:00	8:50	* 9:00	9:50	10:50
* 9:00	9.55	10:50	11:00	11:50	12:50
11:00	11:55	12:50	* 13:00	13:50	14:50
* 13:00	13:55	14:50	* 17:00	17:50	18:50
L	16:00	16:50	19:00	19.50	20:50
* 17:00	17:55	18:50	L 20:00	-	21:30
19:00	19:55	20.50	21:00	21:50	22:50
21:00	21:55	22:50	23:00	23:50	-

R: Recorrido Campus #: Ruta y directo *: Pasan por El Henar y Santiago del Arroyo
+: Julio y agosto solo hasta Navalmanzano /: Julio y agosto sólo hasta Arrabal
D: Directos lectivos de octubre a junio S: Sólo en Cuellar - Navalmanzano y Carbonero
L: Sólo días lectivos de octubre a junio * Pasan por El Henar

TRENES ENTRE SEGOVIA Y MADRID (ANTIGUA ESTACIÓN)

SEGOVIA - MADRID

ESTACIONES	L - V (A partir 12 enero)	17122 L - V (1)	17126 DIARIO	17128 DIARIO	17130 DIARIO	17132 DIARIO (2)	17134 DIARIO (3)	17136 L - V (1)
Segovia	6:20	7:55	10:55	12:55	14:55	16:50	18:55	20:55
Navas de Riofrío		8:04	11:03	13:03	15:04	-	19:04	21:02
Ortigosa del Monte		8:08	11:07	13:07	-	-	19:07	21:05
Otero Herreros		8:12	11:13	13:13	15:11	-	19:11	21:10
Los ángeles San Rafael		8:15	11:16	13:16	15:14	17:10	19:14	21:13
El Espinar		8:21	11:20	13:20	15:18	17:14	19:18	21:18
San Rafael		8:24	11:23	13:23	15:21	17:17	19:21	21:21
Tablada		-	11:29	-	-	17:24	-	-
Cercedilla	7:05	8:37	11:35	13:35	15:33	17:35	19:33	21:35
Villalba de Guadarrama		9:00	11:58	13:58	15:58	17:58	20:00	21:58
Madrid - Chamartín		9:38	12:37	14:37	16:37	18:37	20:37	22:36
Madrid - Nuevos Ministerios		9:43	12:42	14:42	16:42	18:42	20:42	22:41
Madrid - Recoletos		9:47	12:46	14:46	16:46	18:46	20:46	22:45
Madrid - Atocha		9:51	12:50	14:50	16:50	18:50	20:50	22:49

1. No circula el 8/12/08. 2. Efectúa parada en Ortigosa del Monte (17:01 h.) y Gudillos (17:20 h.) los sábados, domingo y festivos. Efectúa parada en Navas de Riofrío (16:58 h.) domingo, festivos y 6/12/08. 3. Efectúa parada en Gudillos (19:24 h.) y Tablada (19:28 h.) los sábados, domingos y festivos.

MADRID - SEGOVIA

ESTACIONES	L - V (A partir 12 enero)	17121 L - V (1)	17125 DIARIO (2)	17127 DIARIO	17129 DIARIO	17133 DIARIO (3)	17135 DIARIO	17137 L - V (1)
Madrid - Atocha		7:33	10:01	12:02	14:01	16:02	18:02	20:02
Madrid - Recoletos		7:36	10:04	12:05	14:04	16:05	18:05	20:05
Madrid - Nuevos Ministerios		7:40	10:08	12:09	14:08	16:09	18:09	20:09
Madrid - Chamartín		7:47	10:16	12:16	14:15	16:16	18:16	20:16
Villalba de Guadarrama		8:30	10:57	12:57	14:57	16:57	18:57	20:57
Cercedilla	7:05	8:58	11:21	13:21	15:20	17:21	19:22	21:23
Tablada		-	11:26	-	-	-	19:27	-
San Rafael		9:08	11:36	13:36	15:34	17:31	19:35	21:43
El Espinar		9:11	11:40	13:39	15:37	17:34	19:38	21:46
Los Ángeles San Rafael		9:16	11:45	13:44	15:42	17:38	19:43	21:51
Otero Herreros		9:19	11:48	13:47	15:45	-	19:46	21:54
Ortigosa del Monte		9:23	11:53	-	15:50	-	19:50	21:59
Navas de Riofrío		9:26	11:56	13:54	15:54	17:48	19:54	22:03
Segovia	7:50	9:35	12:04	14:02	16:03	17:57	20:03	22:13

1. No circula el 8/12/08
2. Efectúa parada en Gudillos (11:34 h.) los sábados, domingo y festivos.
3. Efectúa parada en Ortigosa del Monte (17:45 h.) los sábados, domingos y festivos.

FUNERARIA SANTO CRISTO DE LA PEÑA
PENSANDO EN LOS MOMENTOS MÁS DIFÍCILES
Tanatorios en: CUÉLLAR Telfs. 921 14 22 94 - 921 14 30 88
AGUILAFUENTE Telf. 921 57 23 04. Fax 921 57 20 60

AGENCIA FUNERARIA SANTA TERESA
TANATORIO SEGOVIANO SAN JUAN DE LA CRUZ
DELEGACIONES EN TODA LA PROVINCIA
TANATORIOS EN:
SEGOVIA
NAVA DE LA ASUNCIÓN RIAZA
SANCHONUÑO CANTIMPALOS
PRÁDENA CARBONERO EL MAYOR
LA GRANJA DE SAN ILDEFONSO
ATENCIÓN PERMANENTE 24 HORAS
☎ 902 02 23 24
TELÉFONOS
921 43 00 28 - 921 42 58 10

EL ADELANTADO DE SEGOVIA

Informa:

Que existe la posibilidad de publicar las esquelas con la imagen del fallecido/a. Puede solicitar este servicio en la empresa funeraria facilitando la imagen previa firma de autorización para su publicación. Esta práctica es habitual en otras provincias y facilita el reconocimiento de los fallecidos al igual que la inclusión de apodos, lugares de trabajo o distinciones públicas.

Gana 2 entradas para asistir a la película que desees en las Salas de Cinebox, Luz de Castilla

CINEBOX GRUPO ÁBACO

envia **cinebox** al **7788**

Fecha sorteo: martes 7 de julio, a partir de las 12 horas.
Número total entradas en sorteo: 10

A los agraciados se les comunicará por teléfono o a través de un mensaje SMS.Coste del mensaje 0,90 € (+ IVA).

CARTELERA DE CINE

CINEBOX GRUPO ÁBACO

Telf. 921 44 80 68
Día espectador: JUEVES
pagina web: www.cinebox.es

Ice Age 3

Todos los días: 18.00, 19.00, 20.00, 21.00, 22.00
Viernes y Sábados: 23.00, 0.00
Sábados y domingo: 16.00, 17.00

RECOMENDADA PARA TODOS LOS PÚBLICOS

Scrat sigue intentando apoderarse de la muy escurridiza bellota (mientras, tal vez, encuentra el verdadero amor); Manny y Ellie esperan el nacimiento de su minimamut; Sid, el perezoso, se mete en un buen lío al formar de repente una familia propia tras encontrarse unos huevos de dinosaurio; y Diego, el tigre de dientes de sable, se pregunta si pasar tanto tiempo con sus amigos no le estará volviendo demasiado "blandito"....

Kika superbruja

Todos los días: 18.00, 20.00
Sábados y domingo: 16.00

RECOMENDADA PARA TODOS LOS PÚBLICOS

¡La anciana bruja Surulunda está llegando al límite de su paciencia! Y es que el malvado hechicero Hieronymus ha vuelto a colarse en su idílica casita de bruja para apoderarse de su valioso libro de brujería. Menos mal que el pequeño dragón volador Héctor, algo rechoncho por culpa de su glotonería, está ahí cuando se le necesita. Surulunda debe ponerse en acción: ha llegado la hora de buscar una sucesora...

Transformers 2

Todos los días: 19.00, 22.00
Viernes y Sábados: 0.50
Sábados y domingo: 16.00

NO RECOMENDADA PARA MENORES DE 13 AÑOS

Tras la épica batalla librada en "Transformers", Sam ha conseguido devolver su vida a la normalidad, y ahora mismo, su mayor reto es adaptarse a la Universidad. Pero cuando todo parece ir bien (excepto la convivencia con su prepotente compañero de habitación Leo), Sam es asaltado por visiones de extraños símbolos. Temiendo sufrir la misma demencia que amargó a su abuelo, Sam mantiene en secreto sus visiones, pero pronto volverá a verse inmerso en una gran batalla ...

Ángeles y Demonios

Todos los días: 21.50
Viernes y Sábados: 0.30

NO RECOMENDADA PARA MENORES DE 13 AÑOS

A medida que el experto profesor en temas religiosos de la Universidad de Harvard, Robert Langdom, comienza a descubrir evidencias del resurgimiento de una secreta y antigua hermandad conocida como los Illuminati -la organización clandestina más poderosa de la Historia-, comienza a comprender también que deberá enfrentarse a la mortífera amenaza que suponen para su enemigo más ferviente: la Iglesia Católica.

Corazón de tinta

Todos los días: 18.05
Sábados y domingo: 16.00

NO RECOMENDADA PARA MENORES DE 7 AÑOS

Inkheart tiene como protagonista a una niña, Meggie, cuyo padre tiene la habilidad de volver reales los personajes de los cuentos que lee en voz alta. Una noche, desafortunadamente, da vida a un villano y a su panda de secuaces. Es secuestrado y trasladado a sus dominios. Es entonces cuando Meggie, acompañada de un grupo de amigos reales y de ficción, emprenderá una búsqueda desesperada para salvar a su padre.

Obsesionada

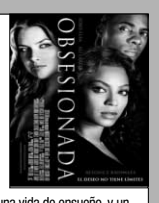

Todos los días: 18.10, 20.20, 22.30
Viernes y Sábados: 0.40
Sábados y domingo: 16.00

NO RECOMENDADA PARA MENORES DE 18 AÑOS

Sharon Charles es una mujer joven e inteligente con una vida de ensueño, y un apuesto marido, Derek, con quien se acaba de trasladar a la casa de sus sueños, gracias al reciente ascenso de Derek. Un día Derek conoce a una nueva empleada temporal en la oficina: Lisa. Hermosa, desenvuelta y siempre alegre. Lisa es la perfecta compañera de trabajo. De repente, en la fiesta de Navidad de la compañía, Lisa se abalanza sobre él...

Lol

Todos los días: 20.10, 22.20
Viernes y Sábados: 0.35

NO RECOMENDADA PARA MENORES DE 13 AÑOS

LOL son las siglas de "Laughing Out Loud" (muerto de risa) en la jerga de Internet. Y así llaman a Lola sus amigos. Sin embargo, el día de la vuelta al instituto después del verano, Lola no tiene ningunas ganas de reírse: Arthur, su amigo, la provoca diciéndole que la ha engañado durante las vacaciones. Y su pandilla tiene la virtud de complicarlo todo, como su madre, Anne, con la que cada vez le resulta más difícil hablar de sus cosas...,

Terminator Salvation

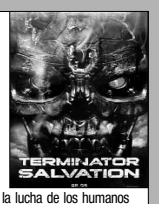

Todos los días: 18.00, 20.15, 22.30
Viernes y Sábados: 0.45
Sábados y domingo: 15.50

NO RECOMENDADA PARA MENORES DE 13 AÑOS

Año 2018. John Connor ha sido elegido para liderar la lucha de los humanos contra las máquinas. Sin embargo, el futuro que estaba previsto para Connor es modificado cuando aparece en escena Marcus Wright, un extraño cuyo último recuerdo es estar en el corredor de la muerte. Al mismo tiempo que Skynet prepara su ataque final, Connor y Marcus se embarcan en una odisea que los lleva al centro de operaciones de Skynet, donde descubren un terrible secreto...

Pagafantas

Todos los días: 18.15, 20.15, 22.15
Viernes y Sábados: 0.15
Sábados y domingo: 16.15

NO RECOMENDADA PARA MENORES DE 7 AÑOS

Pagafantas es su esperado primer largometraje, una comedia romántica cuyo título esconde un fenómeno de toda la vida. Según palabras del propio director "Pagafantas" es el pringado pegado a la chica guapa; el que no tiene ninguna posibilidad de ligársela pero que está acechando por si cae algo. Ella lo ve como amigo y jamás se ha planteado que el chaval tenga ningún peligro sexual". El encargado de dar vida a este personaje es Gorka Otxoa,

cines SEGOVIA 7 salas ARTESIETE

C/ Dámaso Alonso, 54
NUEVA SEGOVIA
Tel. 921 432 128

La edad de hielo 3 3 dimensiones

De lunes a jueves : 18:05 - 20:05 - 22:05
Viernes: 18:05 - 20:05 - 22:05 - 24:05
Sábado: 16:05 - 18:05 - 20:05 - 22:05 - 24:05
Domingo: 16:05 - 18:05 - 20:05 - 22:05

RECOMENDADA PARA TODOS LOS PÚBLICO

Los héroes bajo cero de las mundialmente famosas películas 'Ice Age (La Edad de Hielo)' y 'Ice Age 2. El Deshielo' están de vuelta, con una aventura increíble..., y eterna. Scrat sigue intentando apoderarse de la muy escurridiza bellota (mientras, tal vez, encuentra el verdadero amor); Manny y Ellie esperan el nacimiento de su minimamut; Sid, el perezoso, se mete en un buen lío al formar de repente una familia propia tras encontrarse unos huevos de dinosaurio...

La edad de hielo 3

De lunes a jueves: 18:20 - 20:20 - 22:20
Viernes: 18:20 - 20:20 - 22:20 - 24:20
Sábado: 16:20 - 18:20 - 20:20 - 22:20 - 24:20
Domingo: 16:20 - 18:20 - 20:20 - 22:20

RECOMENDADA PARA TODOS LOS PÚBLICOS

Scrat sigue intentando apoderarse de la muy escurridiza bellota (mientras, tal vez, encuentra el verdadero amor); Manny y Ellie esperan el nacimiento de su minimamut; Sid, el perezoso, se mete en un buen lío al formar de repente una familia propia tras encontrarse unos huevos de dinosaurio; y Diego, el tigre de dientes de sable, se pregunta si pasar tanto tiempo con sus amigos no le estará volviendo demasiado "blandito"....

Supercañeras

De lunes a jueves: 18:00
Viernes: 18:00 - 20:00
Sábado y domingo: 17:00

NO RECOMENDADA PARA MENORES DE 13 AÑOS

St. Trinian's, la famosa escuela para "señoritas", se enfrenta de nuevo a una crisis económica. El banco amenaza a la directora, Camilla Fritton, con clausurar el centro. Mientras, su poco ortodoxa doctrina de libre expresión y enriquecimiento personal también se encuentra en peligro por el nombramiento del nuevo ministro de Educación, Geoffrey Thwaites . Aunque fue un antiguo amor de Camilla, en la actualidad el político está decidido a llevar la disciplina y el orden...

La última casa a la izquierda

De lunes a jueves: 18:00 - 20:15 - 22.30
Viernes: 18:00 - 20:10 - 22:20 - 24:30
Sábado: 16:00 - 18:05 - 20:10 - 22:20 - 24:30
Domingo: 16:00 - 18:10 - 20:20 - 22:30

NO RECOMENDADA PARA MENORES DE 18 AÑOS

Mari y Phylis planean celebrar el 17 cumpleaños de Mary acudiendo a un concierto de su grupo de rock preferido preferido, Bloodlust. Pero antes que lleguen a la gran ciudad, son raptadas por un trío de maníacos. Las violan y las asesinan brutalmente tan sólo a cien metros de la casa de una de las chicas. Abandonan los cuerpos y se dirigen a la casa sin saber que allí viven los padres de Mari. Poco a poco, los padres irán tomando conciencia de lo que ha sucedido...

Tetro

De lunes a jueves: 20:00 - 22:30
Viernes: 22:00 - 24:20
Sábado: 19:30 - 22:00 - 24:20
Domingo: 19:30 - 22:00

NO RECOMENDADA PARA MENORES DE 13 AÑOS

Bennie Tetrocini llega a Buenos Aires para buscar a su hermano desaparecido hace diez años. El joven Bennie y su familia, se habían mudado a Nueva York debido a la exitosa carrera del padre Carlo, un renombrado director de orquesta sinfónica. Cuando Bennie por fin encuentra a su hermano mayor, el poeta brillante y melancólico 'Tetro', se da cuenta de que es todo lo contrario a lo que él esperaba....

Los hombres que no amaban a las mujeres

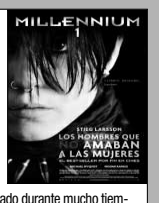

De lunes a jueves: 19:00 - 22:00
Viernes y sábado: 18:00 - 21:00 - 24:00
Domingo: 16:00 - 19:00 - 22:00

NO RECOMENDADA PARA MENORES DE 18 AÑOS

El protagonista de la novela se llama Mikael. Ha trabajado durante mucho tiempo en una revista de sociología y de economía. Ese es su único currículo como «investigador». Sin embargo, en el ocaso de su vida recibe un encargo sorprendente. Un hombre llamado Henrik Vanger le pide que investigue una desaparición que se remonta muy atrás en el tiempo. La de su sobrina, que quizás fue asesinada...

Corazón de tinta

De lunes a jueves: 18:15 - 20:15
Viernes: 18:15 - 20:15
Sábado: 16:15 - 18:15 - 20:15
Domingo: 16:15 - 18:15 - 20:15

NO RECOMENDADA PARA MENORES DE 7 AÑOS

Basada en el primer libro de la trilogía de Cornelia Funke. Meggie es una niña cuyo padre tiene la habilidad de volver reales los personajes de los cuentos que lee en voz alta. Una noche desafortunadamente da vida a un villano y a su panda de secuaces. Es secuestrado y trasladado a sus dominios. Es entonces cuando Meggie, acompañada de un grupo de amigos reales y de ficción, emprenderá una búsqueda desesperada para salvar a su padre.

Transformers 2

De lunes a jueves: 18:45 - 21:30
Viernes: 18:45 - 21:30 - 24:15
Sábado: 16:00 - 18:45 - 21:30 - 24:15
Domingo: 16:00 - 18:45 - 21:30

NO RECOMENDADA PARA MENORES DE 13 AÑOS

Tras la épica batalla librada en "Transformers", Sam ha conseguido devolver su vida a la normalidad, y ahora mismo, su mayor reto es adaptarse a la Universidad. Pero cuando todo parece ir bien (excepto la convivencia con su prepotente compañero de habitación Leo), Sam es asaltado por visiones de extraños símbolos. Temiendo sufrir la misma demencia que amargó a su abuelo, Sam mantiene en secreto sus visiones, pero pronto volverá a verse inmerso en una gran batalla ...

The Cleaner

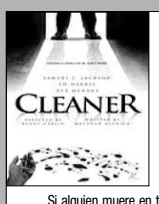

De lunes a jueves : 22:20
Viernes y sábado: 22:20 - 24:20
Domingo: 22:20

NO RECOMENDADA PARA MENORES DE 13 AÑOS

Si alguien muere en tu casa, la policía se lleva el cuerpo; casi todo el mundo sabe eso… pero son pocos los que reparan en que la limpieza de todo el desastre corre de tu cuenta. La mayoría no tienen arrestos para afrontar algo así, por lo que recurren a Tom Cutler. Tom es lo que se denomina un "limpiador," un hombre que no deja el más pequeño trazo de sangre, olor, o mancha, pero por encima de todo, Tom se considera el hombre que elimina toda aflicción...

C/ Morillo, 7. 40002 SEGOVIA
Telf. 921 43 72 61
Telf. publicidad 921 46 12 12
Fax 921 44 24 32
www.eladelantado.com
publicidad@eladelantado.com
eladelantado@eladelantado.com

EL ADELANTADO DE SEGOVIA

AR HOTELES
LOS ARCOS
Pº Ezequiel González, 26
40002 Segovia
Tel.: 921 43 74 62
www.hotellosarcos.com
www.lacocinadesegovia.es

Tu Boda, un evento especial para un día Único
¡¡Visítanos y te Sorprenderás!!
Con la garantía de la Cocina de Segovia

Además, os podréis aprovechar de múltiples atenciones que os regalaremos, entre otras:
- Precio especial en Habitaciones para sus Invitados, Incluyendo desayuno Buffet.
- Semana de Estancia en el Hotel AR Almerimar **** en primera línea de playa para los Novios en Régimen de A/D.
- Lujoso Coche Nupcial con Chófer.
- Y Muchas Sorpresas más...

ANUNCIOS BREVES

921 46 12 12

EL ADELANTADO
C/ Morillo, 7. 40002 Segovia
publicidad@eladelantado.com
De lunes a viernes de 9 a 14 horas y de 17 a 19 horas
POR TELÉFONO 921 46 12 12

De lunes a viernes de 9 a 14 horas y de 17 a 19 horas
POR AGENCIAS DE PUBLICIDAD
Contacte con su agencia de publicidad habitual para gestionar sus anuncios breves.

TARIFA BREVES: Cada palabra 0,45 € + 16 % IVA *mínimo diez palabras*
TARIFA 1/2 MÓDULO: *(22 X 45 mm)*: 10,00 € + 16 % IVA

TRABAJO

PLAZAS LIBRES de cuerpos de seguridad del Estado: Policías, Bomberos, Guardias Civiles. Obtén trabajo fijo con alto sueldo en tu localidad. Garantizamos tu aprobado. Infórmate 900500030 llamada gratuita

SE PRECISAN celadores para puestos libres en SACYL. Te formamos con el mejor método para que consigas tu plaza desde certificado escolar. Infórmate 900300031 llamada gratuita

PLAZAS LIBRES de auxiliar adminsitrativo en la Junta de Castilla y León: ¿Quieres conseguir una de ellas? Nuestro método de formación es lo que estas buscando. ¡¡Te llevamos al aprobado!! Llama gratis: 923282075

GRAN DEMANDA de Profesores de Autoescuela: Obtén con nosotros el título oficial de la DGT y consigue tu puesto en poco tiempo. Garantizamos tu aprobado. Llama gratis 900300031

¿HAS SOÑADO con ser maestro de audición y lenguaje? ¿Te gusta le enseñanza pero te desmotivan las oposiciones? Prepárate con los mejores y consigue una plaza en tu comunidad. Infórmate gratuitamente 900300031

PLAZAS LIBRES de personal de servicios: conserje, limpiador, chófer, etc. Te damos la mejor preparación para que consigas tu plaza de funcionario desde certificado escolar. 900500030 Llamada gratuita

AUXILIAR ADMINISTRATIVO. Te preparamos para conseguir trabajo en ayuntamientos, organismos oficiales, etc. desde Graduado Escolar. Infórmate gratis de cómo acceder a estos puestos 900500030

SE PRECISAN auxiliares y técnicos de bibliotecas. Sistema de preparación renovado y exclusivo en España. Infórmate, prepárate, y termina con tu puesto fijo de funcionario: 900500030

SE PRECISAN bomberos para Diputaciones y Ayuntamientos. Si quieres un puesto fijo, llámanos. Nuestro cormpomiso: tu completa formación. 900300031, llamada gratuita

SE BUSCAN repartidores/ repartidoras de publicidad. No importa experiencia. 634666206.

SE NECESITA montador muebles de cocina o ayudante. Interesados teléfono 921447161.

SE NECESITA ayudante de cocina. Horario por turnos. Razón 626545549.

SE REQUIERE extra y camarero. Restaurante Divino. Dejar currículum o llamar al teléfono 639198991.

SE NECESITA conductor con experiencia en trailer. 921140686. 921141278

VENTAS

OPORTUNIDAD. VENDO duplex a estrenar. Casco antiguo. 380000 €. 699966433.

VENDO EXPLOTACIÓN porcina. 850 madres. Ciclo cerrado. Con finca de 20 hectareas. Cerca de Segovia. 605245628.

VENDO EXPLOTACIÓN porcina. 500 madres. Ciclo cerrado. Con finca de 14 hectareas. Cerca de Segovia. 605245628.

VENDO FINCA 44.000 metros. Cerca de Segovia. 605245628.

ALQUILERES

SE ALQUILA
PISO MUY CÉNTRICO
NUEVO, 2 habitaciones, 2 cuartos de baño, Cocina, salón, garaje y trastero
657 312 989

PRECIOSO ESTUDIO recién reformado. Amueblado. Cocina equipada independiente. Armarios empotrados, Gran terraza con vistas al acueducto. Edificio antiguo con encanto. Garaje opcional en el edificio. 60 m². Calefacción y agua caliente individual por gas natural. 550 euros/mes. 609044211. Calle San Francisco - Zona Acueducto.

ALQUILO BAR en Segovia. Totalmente instalado. Facilidades. 921493073. 693404401

ALQUILO APARTAMENTO Alcoceber (Castellón). Primera línea de playa. Piscina. Garaje. Julio y Septiembre. Económico. 678999126

SE ALQUILA
BAR RESTAURANTE
EL MOLINO
EN EL BARRIO DE MADRONA
921 48 51 00
666 571 729

RELAX

ABSOLUTA DISCRECION. Máxima seriedad. Deliciosa compañia. Señoritas. Renovacion continua. Trato esmerado. 651060675. También salidas.

SUPER NOVEDAD asiáticas 22, 24 años. Guapísimas, cariñosas. Completo. 627276247.

KARLA NOVEDAD. Completa. Beso con lengua, griego. Francés sin. http://madrid.loquo.com. 634695738

ARGENTINA JOVENCITA. Delgadita. Amante, morbosa. Supercariñosa. Hago todo. http://madrid.loquo.com. 685561090.

RECIEN DIVORCIADA. Atractiva. Rica. Busco sexo. Pago bien. 617167070.

CASADA CON anciano. Necesito sexo desenfrenado. No cobro. 905445027.

WWW.LINTERNAROJA.COM Guía erótica, www.linternaroja.com, chicas, www.linternaroja.com, travestis, www.linternaroja.com, clubes, www.linternaroja.com

TRAVESTI sexy Yulissa, femenina, activa, pasiva, beso negro, blanco. www.anunciosex.com/yulissa. 608165219.

CHICO ISMAEL, activo/ pasivo, cariñoso, vicioso, besucón. Trios. Parejas. 656427676

CHICASRELAX. 3 chicas jovencitas, todas muy guapas, muy viciosas. Todos los servicios, dispuestas a realizar tus fantasías mas eróticas. Atrévete. 653249054

CONTACTOS

PELUQUERA JOVEN. Ofrezco sexo gratis. Mando foto antes. 636366290.

NECESITAMOS HOMBRES para sexo con señoras. Altos ingresos. Discreción. 630760015.

TRASPASOS

SE TRASPASA bar de copas en la Calle Los Bares. Teléfono 658910306.

NOTA: El Adelantado de Segovia no se responsabiliza de la veracidad de las ofertas y anuncios de la Sección de Anuncios Breves.

AYUNTAMIENTO DE SEGOVIA — Gobierno Interior y Personal

ANUNCIO

Se hace pública la iniciación del expediente de Honores y Distinciones a:
— La Comunidad de Villa y Tierra y a
— D. Manuel González Herrero, proponiendo la denominación en ambos casos de calle del Sector I.
— Concesión de Medalla al Mérito deportivo a D. Francisco Monedero Bueno.

Se abre un plazo de quince días hábiles a partir de la publicación de este anuncio en prensa local para la formulación por entidades y personas de cuantas alegaciones estimen oportunas en orden a la finalidad propuesta.

Las alegaciones se presentarán por escrito presentado en el Registro General de la Corporación sito en la Plaza Mayor n° 1 y se dirigirán a la Sección de Gobierno Interior y Personal.

Segovia, 1 de Julio de 2009
EL ALCALDE,
Fdo. *Pedro Arahuetes García*

AYUNTAMIENTO DE SEGOVIA — Concejalía Patrimonio Histórico

NOTA INFORMATIVA

Se comunica al público en general, que se va a proceder al corte de tráfico en la C/San Valentín, los días 7, 8 y 9 de julio, desde las 8:00 horas hasta las 17:00 horas, para la realización de trabajos en la vía.

Rogamos disculpen las molestias.

Segovia, a 3 de julio de 2009

Suscripciones > Publicidad > Esquelas > Anuncios Breves >

☐ **Sí, quiero hacerme socio colaborando con:**

☐ 10 EUROS AL MES ☐ ____ euros al mes* ☐ euros al trimestre* ☐ ____ euros al año* *el importe que desees

Nombre Apellidos
NIF Teléfono E-mail
Dirección
Código postal Población Provincia

Domiciliación bancaria
Titular cuenta
Número de cuenta

Firma del titular de la cuenta

CP0608 CU077

La información que voluntariamente nos facilitas será recogida en nuestro fichero, para uso administrativo, estadístico y envío de información de MSF. Puedes acceder a tus datos, rectificarlos o cancelarlos, dirigiéndote a Médicos Sin Fronteras, C/ Nou de la Rambla, 26 – 08001 Barcelona. Si no quieres recibir información de MSF, marca con una X esta casilla: ☐

Hazte socio de MSF.
Con tu ayuda podremos continuar dando asistencia médica y humanitaria a quienes todavía sufren las consecuencias de conflictos armados, epidemias, hambrunas y catástrofes naturales, con inmediatez y total independencia de poderes políticos y económicos.

MEDICOS SIN FRONTERAS

Te puedes hacer socio de las siguientes maneras:
Rellenando este cupón y enviándolo a: MSF, C/ Nou de la Rambla, 26, 08001 Barcelona
Llamando al 902 15 15 07
Conectándote a www.msf.es/altasocio4

Te abrimos la puerta de tu nueva vivienda

En El Adelantado cada día te ofrecemos la mejor Guía Inmobiliaria de Segovia.Promociones nueva vivienda, alquileres, viviendas de segunda mano, fincas...

Las empresas inmobiliarias más importantes de Segovia lo tienen claro. Las páginas de El Adelantado son su mejor herramienta comercial.

Departamento de Publicidad
921 43 72 61

EL ADELANTADO DE SEGOVIA

EL ADELANTADO.com

INMOBILIARIA

MANSINO

Símbolo de eficacia

nuestras ofertas

VENDE CASA PRÓXIMA AL ACUEDUCTO. 350 M² APROX. ¡PARA REFORMAR! ¡IDEAL CONSTRUCTOR! REF.9213

VENDE CASA EN LA GRANJA, 470 M². ¡IDEAL CONSTRUCTOR! ¡INFORMACIÓN PERSONAL! REF.9423

VENDE CASA EN TURÉGANO CON JARDÍN. VISTAS AL CASTILLO. SITUACIÓN IDEAL. REF.9419

VENDE CASA EN EL CARMEN. 145 M². ¡MUCHAS POSIBILIDADES! REF.9745

VENDE CASA EN SAN LORENZO. 170 M². 9 HABITACIONES CON BAÑO. ¡IDEAL HOSTAL! INFÓRMESE! REF.10327

VENDE EDIFICIO EN FERNÁNDEZ LADREDA. 850 M² APROX. ¡EN ESQUINA! ¡INFORMACIÓN PERSONAL! REF.10259

VENDE CASA EN EL CASCO ANTIGUO. 800 M² CONSTRUIDOS. 7 DORMT. (6 DE ELLOS CON VESTIDOR Y BAÑO INCORPORADO) + OTROS 3 BAÑOS. 3 SALONES.ÁTICO 150 M² ACONDICIONADO CON CHIMENEA. ¡GARAJE CON CAPACIDAD PARA 5 VEHÍCULOS! CUIDADO JARDÍN DE 550 M². ¡EN ESQUINA! ¡EXCELENTES CALIDADES! REF.10978

TELF.: 921 44 30 31

ARCO

921471474

La Granja Puerta de La Reina

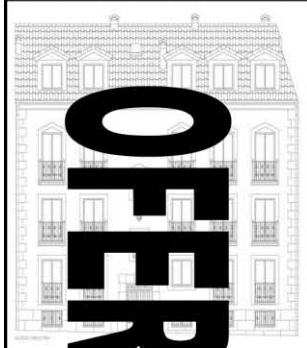

OFERTA 20% DESCUENTO

CALIDADES

- VENTANAS PVC
- CLIMA
- PERSIANAS ALUMINIO TÉRMICO
- PUERTA ACORAZADA BLINDADA
- CERRADURA SEGURIDAD
- CARPINTERÍA INTERIOR EN ROBLE
- GRIFERÍA MONOMANDO
- INSTALACIÓN DE FONTANERÍA EN POLIETILENO
- GRES DE CALIDAD EN COCINA Y BAÑO
- TARIMA FLOTANTE DE ROBLE 1ª CALIDAD
- CALEFACCIÓN INDIVIDUAL
- ARMARIOS EMPOTRADOS VESTIDOS Y FORRADOS
- INSTALACIÓN DE TV, TF Y TLF EN SALÓN, COCINA Y DORMITORIOS
- PINTURA PLÁSTICA LISO COLOR
- MOLDURAS DE ESCAYOLA

Y MUCHO MÁS.

OFERTA Cocina amueblada

Visite PISO PILOTO

INFÓRMATE Y GANA UN FANTÁSTICO VIAJE

RAMIREZ

CALIDAD

C/ Calandria, 8
SAN ILDEFONSO
arco-ramirez.com

EL SERVICIO NÚMERO 1 DE RELACIONES PERSONALES

DISPONIBLE 24H

Línea de Amig@s

Y también en la web
http://adelantado-sg.encuentros.net

! SERVICIO VERIFICADO ANTE NOTARIO

ANÚNCIATE GRATIS 902 887 421

- ESCUCHA Y CONTESTA
- RECOGE RESPUESTAS
- HABLA EN DIRECTO

806 404 623

Precio máximo: Red Fija 1,16 euros/minuto. Red Móvil 1,51 euros/minuto. IVA incluido. Mayores de 18 años. ATS S.A - Apdo. de Correos 18070 - Madrid 28080

CHICA busca CHICO

Ana. Busco persona educada, respetuosa y sincera. Segovia. **Buzón: 452045 SMS**

Chica de Ávila, divorciada, con 2 hijos mayores, gordita, busca amigo especial, sincero y cariñoso. Ávila. **Buzón: 613833 SMS**

Mujer 51 años desea conocer chico entre 50-56 para iniciar bonita relación. Madrid. **Buzón: 613369 SMS**

Me gustaría conocer una persona buena, sincera, cariñoso, para compartir el tiempo libre. **Buzón: 972325 SMS**

Mujer de la zona sur de Madrid, 42 años, 1,70, delgada, educada, femenina, buen aspecto, romántica, discreta, un hijo, desea conocer un caballero entre 40-50 años. Madrid. **Buzón: 972321 SMS**

Viuda de 40 años, 1,68, 60 kg., aspecto juvenil, busca chico para relaciones estables. Madrid. **Buzón: 224549 SMS**

Rafaela, 44 años, alta, pelo moreno. Busco un hombre bueno, para en principio amistad y posible relación estable. Madrid. **Buzón: 224526 SMS**

Mujer soltera de 37 años, atractiva, busca el amor de su vida. Madrid. **Buzón: 458482 SMS**

Natasha, 18 años. Me gustan perros, gatos. Busco chico que sepa escuchar, un poco chulo, que no sea mandón, romántico. **Buzón: 221986 SMS**

Ana, morena, pelo largo, ojos y pelo oscuros.. Busco chico entre 33-41 años, divertido, simpático, buena gente, atractivo. Llámame. Madrid. **Buzón: 616721 SMS**

Chica de treinta y unos pocos, sencilla, estable, busca chico sabiendo lo que quiere, para relación formal. Escuchar mensaje. Madrid. **Buzón: 616154 SMS**

Erica, 27 años, viviendo en Usera, con pareja, pero me siento vacía. Busco chico para amistad o relaciones esporádicas. Madrid. **Buzón: 979912 SMS**

Chica de 34 años, culta, atractiva, divertida, gustando salir, disfrutar de la vida, busca cómplice o similar. Madrid. **Buzón: 974529 SMS**

Chica jovial, maja desea encontrar a su media naranja, entre 40-50 años, alto y delgado. Madrid. **Buzón: 587490 SMS**

Si eres viudo y vives solo, deseas una amistad o compañera, comunícate conmigo. Madrid. **Buzón: 555459 SMS**

Viuda, 1.70, buen carácter, buena presencia, desea conocer señor entre 72-74 años, alto, libre, buena presencia, no fumador, para tener bonita amistad. Madrid. **Buzón: 555333 SMS**

Chica de 32 años busca chico agradable, simpático, a ser posible no fumador, gustándole mar y naturaleza. **Buzón: 238721 SMS**

Divorciada de 48 años, rubia, delgada, busca hombre entre 47-52 años, español, no fumador, para relación seria. Madrid. **Buzón: 587774 SMS**

Chica morena, alta, sin cargas familiares, divertida, gustando bailar, cenas, salir, busca hombre educado, respetuoso, alto, moreno, sincero. Madrid capital. **Buzón: 616904 SMS**

Universitaria divorciada, desea entablar amistad con hombre soltero o divorciado, entre 48-58 años, serio pero agradable, progresista, dinámico, gustándole baile, naturaleza. Dejar mensaje. Madrid. **Buzón: 978366 SMS**

Mujer de 33 años, muy gordita, divertida, inteligente, con buena conversación, busca hombre para relación estable o esporádica. Madrid. **Buzón: 457393 SMS**

Chica latina, gustando cine, fiesta, paseo, de todo un poco, busca chico no fumador, no bebedor, sano, limpio. Madrid. **Buzón: 552049 SMS**

Señora de 60 años, busca amistad señor hasta 64 años, culto, independencia económica, gustándole viajar. **Buzón: 661930 SMS**

Mujer de 41 años, viuda hace 12, dos hijos 16 y 19 años, sintiéndose sola, busca hombre con quien compartir. **Buzón: 585482 SMS**

Deseo conocer una persona para conversar, pasear, pasar buenos momentos. Yo, me siento sola, 68 años, 1,48, 48 Kg., normal. **Buzón: 971541 SMS**

CHICO busca CHICA

Juan, 33 años, alto, moreno, sincero, alegre, atractivo. Busco chica similar, para relación estable. Segovia. **Buzón: 554804 SMS**

Raúl, 32 años, empresario, 1,82, ojos verdosos, pelo rizado, piel morena, atractivo. Busco chica atractiva, buena y fiel. Ávila. **Buzón: 454822 SMS**

Busco chica simpática, agradable, sincera, gustándole animales, campo, para posible amistad o relación seria. Ávila. **Buzón: 451200 SMS**

Chico de 35 años busca chica sincera, fiel, agradable, para posible relación estable. Ávila. **Buzón: 457299 SMS**

Arnaldo, 26 años, 1,70, normal, ni guapo ni feo, sincero. Busco chica sincera, para empezar una relación. Piedrahita, Ávila. **Buzón: 615899 SMS**

Antonio. Deseo conocer persona para salir a tomar algo, ir al campo, música, practicar deporte, etc. Ávila o alrededores. **Buzón: 615865 SMS**

Jorge. Deseo conocer una chica cariñosa, buena persona, sincera, ama de casa, fiel, que le guste divertirse con la pareja, naturaleza. Ávila. **Buzón: 976741 SMS**

Juan, 33 años, alto, moreno, sincero, romántico, físicamente bien. Busco chica similar, para relación seria. Ávila. **Buzón: 555234 SMS**

Roberto, 48 años, funcionario, ingeniero técnico. Me gustaría conocer chica que crea en el amor, nivel cultural medio, sincero. Ávila. **Buzón: 616428 SMS**

Víctor, 32 años, 1.80, ojos verdosos, pelo rizado, moreno de piel, deportista, atractivo, busca chica similar. Ávila. Valladolid. **Buzón: 612783 SMS**

Chico de 48 años, 1.62, 65 kg, busca chica para amistad, compañía o lo que pueda surgir. Ávila. **Buzón: 229948 SMS**

Chico 33 años, 1,80, trabajo, casa propia gustando naturaleza, motos, busca chica cariñosa, rubia, romántica, afín, para relación estable. Ávila. **Buzón: 452452 SMS**

Chico de 34 años, casado, busca mujer en similar situación, para relaciones esporádicas. Ávila. **Buzón: 644226 SMS**

Chico, 38 años, atractivo y simpático, busca chica atractiva, sencilla y buena persona, para amistad y posible relación estable. Madrid. **Buzón: 584994 SMS**

Casado, 45 años, bien dotado, busca amiga para relación, sin problemas, seriedad y discreción. Mandar mensaje. Madrid. **Buzón: 236563 SMS**

Chico de 36 años, atractivo, físicamente bien, desea conocer chica para relación esporádica. Madrid. **Buzón: 238957 SMS**

Casado de 51 años, insatisfecho en el matrimonio, cariñoso, discreto, bien dotado, desea conocer una mujer casada. Madrid. **Buzón: 232736 SMS**

Chico de 38 años, moreno, 1.82, atractivo, deportista, busca chica atractiva, de cualquier parte de España, para relación estable. Madrid. **Buzón: 455766 SMS**

Chico de 32 años, soltero, 1.70, 68 kg, divertido, busca chica entre 25-35 años, cariñosa, sensata, para relación. Madrid sur. **Buzón: 585254 SMS**

Casado insatisfecho de 46 años, dotado, busca chica para relación. Seriedad, discreción, no malos rollos. Mandar mensaje. Madrid. **Buzón: 533023 SMS**

AMISTAD

Busco amigas y amigos, de Ávila, Salamanca y alrededores, sintiéndose solos, tristes, faltando cariño, afecto. Yo, romántica, auténtica, muy sensible. **Buzón: 234831 SMS**

Busco personas interesadas en paseo o senderismo suave por la sierra. Madrid. **Buzón: 555367 SMS**

Chico gay, sintiéndose mujer, sintiéndose solo, nuevo en Madrid, busca amigas para poder realizarse. Madrid. **Buzón: 587823 SMS**

Grupo mixto, no lucrativo, busca gente, mayor de 50 años, culta, sociable y divertida, para dialogar y compartir actividades. Madrid. **Buzón: 558210 SMS**

Chico de 31 años, guapete, simpático, abierto, majo, espontáneo, llevando poco tiempo en Madrid, busca amigos gays, para salir. Madrid. **Buzón: 555304 SMS**

CHICO busca CHICO

Chico, 27 años, 1.80, 72 Kg., rubiete, sin pluma, activo, bien dotado, busca chico entre 30-70 años, mejor calvo. Segovia. **Buzón: 456996 SMS**

Casado pasivo, 38 años, busca personas para relaciones con discreción. Segovia. **Buzón: 453128 SMS**

Chico busca ganaderos y gente de campo, entre 40-70 años, para relaciones esporádicas o continuadas. Segovia. **Buzón: 455973 SMS**

Hombre de 40 años, sano, deportista, busca chico de Madrid, joven, delgado y sin pluma, para intercambiar abrazos y cariño. Doy y pido buen rollo. seriedad, discreción. Madrid. **Buzón: 555500 SMS**

Chico de Madrid, treintañero, pasivo, discreto, busca hombre activo, viudo, separado o extranjero. Mucha discreción. Madrid. **Buzón: 587773 SMS**

Rubén, 31 años, guapete, atractivo, rubito, 1.80, 75 kg, ojos coca cola, muy majo, dulce. Busco chico de edad similar, activo, cariñoso, simpático, para amistad y posible relación. Madrid. **Buzón: 772487 SMS**

Rubén, 31 años, guapete, rubito, atractivo, 1.80, 73 kg, pasivo, cariñoso, majo, simpático, espontáneo. Busco chico activo, edad similar, atractivo, no fumador, para amistad, posible relación. Madrid. **Buzón: 555478 SMS**

Hombre de 60 años, con vida normal, 1.70, 68 kg, busca señor bueno, entre 70-80 años, para compañía y amistad. Madrid. **Buzón: 706019 SMS**

Chico busca chico activo. Madrid. **Buzón: 236706 SMS**

Chico de 28 años, 1.80, ojos verdes, dotado, busca chico entre 18-30 años, para relaciones. Madrid. **Buzón: 587788 SMS**

¿No puedes acceder a nuestro servicio?

¡Llama al 902 440 140 y te ayudaremos!

CHICA busca CHICA

Chica desea conocer mujer lesbiana, entre 35-45 años, inteligente, equilibrada. Madrid. **Buzón: 238780 SMS**

Mujer desea conocer mujer que sea su tres en uno: mejor amiga, única compañera en la vida y pareja. Madrid. **Buzón: 232382 SMS**

OTRAS RELACIONES

Hombre de 56 años, casado, busca matrimonios o mujeres, para relaciones esporádicas, con respeto y discreción. Segovia, Ávila, Salamanca. **Buzón: 529278 SMS**

Chico moreno, 23 años, alto, delgado, sin experiencia, busca pareja sin experiencia. Dejar formal de contacto. Ávila. **Buzón: 458138 SMS**

Javi, de Ávila, casado, insatisfecho. Busco casada, soltera, matrimonio. Ávila. **Buzón: 649223 SMS**

CONTACTA por SMS

Envía **MEN ASE** seguido del buzón y tu mensaje al **7775**

*Precio mensaje:1,20 euros IVA no incluido. (Máx. 145 caracteres)

*Ej: **MEN ASE 388765 Soy Juani rubia...***

SERVICIO DE ATENCIÓN AL CLIENTE 902 440 140 DE LUNES A VIERNES DE 8 A 15 HORAS

*Sus datos serán incluidos en un fichero titularidad de ATS para la gestión del servicio de relaciones personales, y para ofrecerle promociones futuras. Para acceso, oposición, rectificación y cancelación: 902 440 140.

SUDOKU

	9	7			5	8		2
		2		1		5		
1	6				8		9	
2				9	1			3
		3	5		2	4		
5			3				8	9
	1		2	5			4	8
6		8			3	9		
	2		8				3	

Rellene las casillas en blanco de modo tal que cada fila, cada columna y cada cuadrado de 3x3 contengan todos los números del 1 al 9, pero sin repetir ninguno, tanto en las filas como en las columnas.

GRADO DIFICULTAD: MEDIO

SIETE DIFERENCIAS

HORÓSCOPO

ARIES 21 marzo a 19 abril .
Salud mejor que ayer. Un compañero le pedirá un favor; no se lo niegue. En el amor, su falta de tacto puede llegar a herir a su pareja.

TAURO 20 abril a 20 mayo.
Pequeña molestia que le pondrá muy nervioso. Necesita saber lo que ha ocurrido para poder tomar una decisión. Fiesta íntima muy agradable.

GÉMINIS 21 mayo a 20 junio.
Salud buena. En el trabajo,sus superiores confían plenamente en usted. No haga daño a una persona que sólo le intenta dar cariño.

CÁNCER 21 junio a 22 julio.
Su salud sigue regu-lar. Su seguridad en sí mismo le ayudará a salvar un obstáculo difícil en el trabajo. En el amor todo irá bien.

LEO 23 julio a 22 agosto.
Salud envidiable. No sea tan indeciso en relación a ese asunto laboral. Recibirá una invitación que anhelaba desde hacía tiempo.

VIRGO 23 agosto a 22 septiembre .
Riesgo de catarro. El campo de los negocios la jornada será altamente productiva. Dia propicio para todo lo relacionado con el amor.

LIBRA 23 septiembre a 22 octubre.
Salud óptima. Sus posibilidades de afirmarse en el campo laboral son enormes. En el amor, no se deje arrastrar por dudas injustificadas.

ESCORPIO 23 octubre a 21 noviembre.
Salud buena. En el terreno las finanzas obtendrá unos resultados francamente positivos. Preste mucha más atención a su pareja.

SAGITARIO 22 noviembre a 21 diciembre.
Problemas de tipo circulatorio. Momento propicio para solucionar una cuestión laboral delicada. Jornada relajada junto al ser amado.

CAPRICORNIO 22 diciembre a 19 enero.
Su salud sigue en linea ascendente. Cierta persona le ofrecerá su ayuda en un asunto laboral difícil. No sueñe despierto con el amor.

ACUARIO 20 enero a 18 febrero.
Físicamente se sentirá totalmente repuesto . Posibilidad de un ascenso en el terreno laboral. Momento excelente para encuentros amorosos.

PISCIS 19 febrero a 20 marzo.
Salud buena. No se duerma en los laureles si no quiere echar por tierra todos sus logros. Ante todo debe ser sincero con la persona amada.

JEROGLÍFICO

S
1

¿Qué jugada lleva?

DEDUCCIÓN DE PALABRAS

Cada una de las seis palabras de este juego lleva a su lado un número, que indica las letras que tiene en común con la palabra que debe deducir. Para orientación del lector se dan tres letras - en el orden que les corresponde - de la solución.

B	I	C	H	O	S	1
F	R	E	S	C	O	3
C	O	N	F	Í	A	2
B	R	U	J	O	S	2
C	A	R	B	Ó	N	3
F	É	C	U	L	A	5
		C	E		A	

CRUCIGRAMA

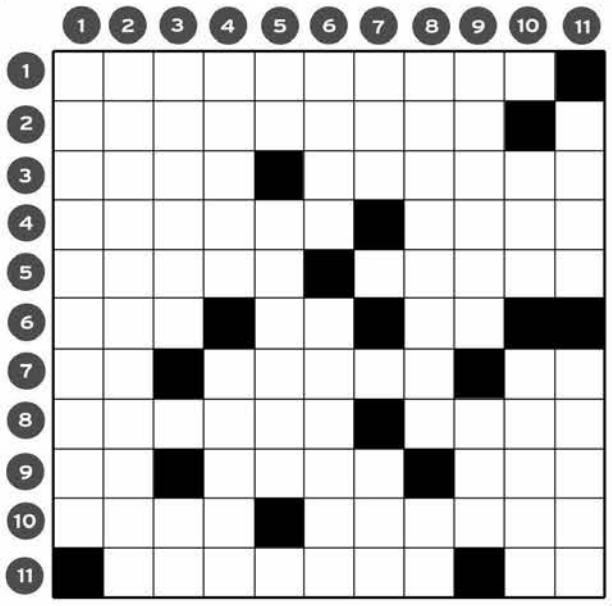

HORIZONTALES.- 1: Municipio de Ciudad Real.- 2: Dícese de la capa, vena o zona del terreno que contiene agua (Fem y Pl).- 3: Maroma. En Marruecos, convento, ermita.- 4: Caja ósea en que está contenido el encéfalo. Al revés, tejido.- 5: Al revés, avestruz americano. Que carece de cola.- 6: Ensalzo. Carta de la baraja. Símbolo químico.- 7: Al revés, símbolo químico. Ingenioso, sagaz. Contracción.- 8: Al revés, dedo de la mano. Al revés, ave zancuda.- 9: Al revés, nota musical. Cayó nieve. Exasperación.- 10: Falda. Piedra filosofal.- 11: Al revés, hogareños. Nota musical.

VERTICALES.- 1: Pertenecientes o relativos a los vasos de las plantas o de los animales (Pl).- 2: Incomunicaras por medio de un cordón de tropas, puestos de vigilancia, etc.- 3: Ciudad de Suiza. Pronombre personal.- 4: Antigua diosa romana, identificada con la Artemisa griega. Concentrar, combinar.- 5: Al revés, conjunto de creencias de alguien, de un grupo o de una multitud de personas. Al revés, estafe, time.- 6: Conjunción adversativa. Aterciopelados.- 7: Época. Onda.- 8: En Colombia, mestizo, mulato (Pl). Al revés, número romano.- 9: Habitual, reiterada. Al revés, número romano.- 10: Río de Cataluña. Rasgar, hender.- 11: Lance, incidencia. Ataré, envolveré.

AUTODEFINIDO

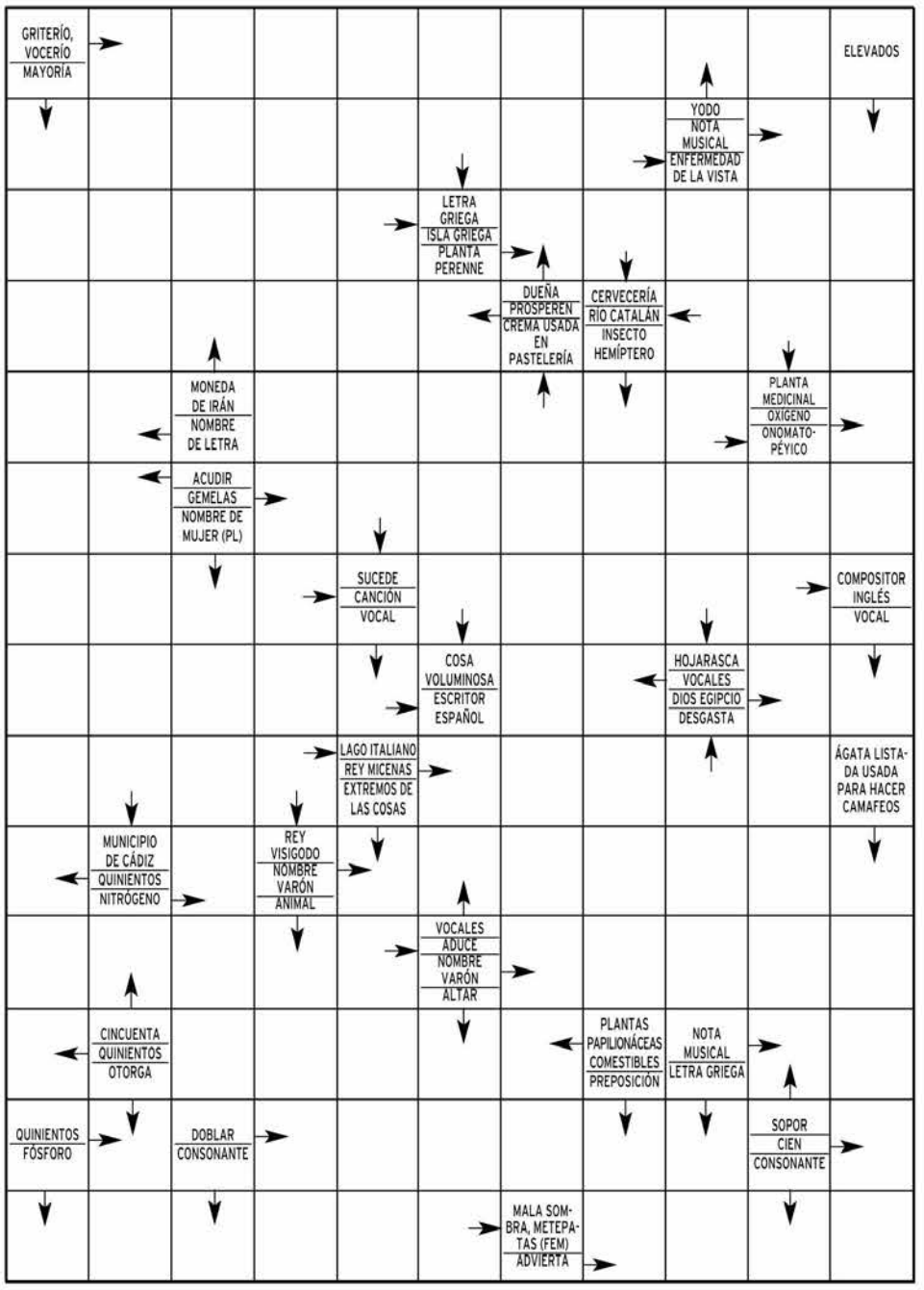

SOLUCIONES

SUDOKU

4	9	7	6	3	5	8	1	2
8	3	2	9	1	4	5	7	6
1	6	5	7	2	8	3	9	4
2	8	6	4	9	1	7	5	3
9	7	3	5	8	2	4	6	1
5	4	1	3	7	6	2	8	9
3	1	9	2	5	7	6	4	8
6	5	8	1	4	3	9	2	7
7	2	4	8	6	9	1	3	5

DEDUCCION

lámpara, pantalón, mano, pata cama, almohada, cojón, ojo.

SIETE ERRORES

Pareja de ases
Una s (Un as) y 1 (as) = pareja de ases

JEROGLIFICO:

Ulcera

CRUCIGRAMA

HORIZONTALES.- 1: Valdepeñas.- 2: Acuíferas.- 3: Soga. Rápita.- 4: Cráneo. adeS.- 5: údanÑ. Anu-ro.- 6: Loo. As. Ga.- 7: aN. Aguado. Al.- 8: raIunA. sIbI.- 9: eR. Nevó. Ira.- 10: Saya. Elixir.- 11: soresaC. Re.

VERTICALES.- 1: Vascuíares.- 2: Acordonaras.- 3: Lugano. Yo.- 4: Diana. Aunar.- 5: eF. eñagnE.- 6: Pero. Suaves.- 7: Era. Ola.- 8: Napanqos. IC.- 9: Asidua. IIX.- 10: Ter. Abrir.- 11: Caso. Llaré.

	A	L	G	A	R	A	B	I	A		
G	L	A	U	C	O	M	A		L	A	
E	G	I	N	A		A	R	B	O	L	
N	E	R	D	E	M			R	E	T	
E	C		E	C	O	I	C	O		O	
R	I		M	E	L	L	I	Z	A	S	
A	R	I	A		E	L	G	A	R		
L	A	R	R	A		I	A		R	A	
I	S	E	O		A	T	R	E	O		
D		N		C	O	N	R	A	D	O	
A	L	E	G	A		A	A	R	O	N	
D		S	A	B	A	H			M	I	
	D		T	O	R	C	E	R		C	
P	A	T	O	S	A		N	O	T	E	

La segunda entrega de 'Perdidos', en Cuatro

Cuatro estrena el 13 de julio la segunda temporada de la exitosa serie, a partir de las 15,30 horas. Durante el verano, los espectadores tendrán una doble sesión diaria de suspense y emoción para continuar con el *Año Perdidos*, que culminará con el estreno, a la par que en EEUU, de la sexta entrega.

El actor Miguel Ángel Silvestre.

Silvestre, el más guapo del panorama nacional

Aunque en el panorama televisivo hay muchos actores guapos, el primer puesto en el *top ten* del ránking masculino se lo lleva Miguel Ángel Silvestre. Los votos que le han convertido en el hombre más atractivo de España se los han dado las seguidoras de Cosmopolitan TV y la revista *In Touch*.

Las aspiraciones de la familia Alcántara

TVE está inmersa en pleno rodaje de una de las series más vistas de la cadena pública, *Cuéntame cómo paso*, que estrenará la undécima temporada en septiembre. En esta entrega, la familia Alcántara irá desarrollando nuevos ideales acordes a los cambios políticos de la época.

Telecinco descubre a Paquirri «sin barrenas ni prejuicios»

La cadena de Fuencarral inicia hoy el rodaje de la miniserie sobre el torero, que estrenará en septiembre coincidiendo con el 25 aniversario de su muerte en la plaza de Pozoblanco

• El fallecimiento de Francisco Rivera será el punto de partida de este filme de dos episodios, que dará especial protagonismo a las mujeres que compartieron la vida del diestro.

Francisco Rivera, junto a la que fuera su primera esposa, Carmen Ordóñez. / EFE

MARÍA QUIJANO (FAX PRESS) / MADRID

La vida, la muerte y las mujeres de Francisco Rivera, Paquirri, son los tres ejes de la miniserie que Telecinco comienza a grabar hoy sobre la figura del torero y que prevé estrenar en septiembre, coincidiendo con el 25 aniversario de su muerte. Se trata de una ficción «muy pegada a la realidad» que mostrará los hechos que marcaron la trayectoria del diestro «tal como sucedieron», según explicó el director general de Contenidos del canal, Manuel Villanueva.

«La vida de Paquirri es apasionante, tanto en lo personal como en lo profesional, y nos asomaremos a ella sin barreras ni prejuicios», señaló al respecto el directivo de la cadena durante la presentación del proyecto. Villanueva destacó también el componente de «leyenda» del personaje después de que «su muerte conmocionara a un país entero». Y el objetivo es que el público vuelva a recordar ese instante desde el primer fotograma, ya que el punto de arranque de la película será la grave cogida que sufrió el matador en la Plaza de toros de Pozoblanco el 26 de septiembre de 1984. La entrada de Paquirri a la enfermería dará paso a los recuerdos del maestro sobre los principales acontecimientos que marcaron su vida, que se mostrarán en el filme en forma de *flashbacks*.

La miniserie, aún sin título definitivo, constará de dos episodios y estará protagonizada por los jóvenes actores Antonio Velázquez, María Ruiz y Luz Veldenebro, que darán vida a Francisco Rivera, Carmen Ordóñez e Isabel Pantoja, respectivamente. Precisamente, las mujeres del diestro jugarán un papel fundamental en la miniserie.

Para asegurarse de que lo que se cuenta en el filme ocurrió de verdad, Telecinco y la productora Ficciona Media (*Días sin luz*) han contado con la ayuda de José Antonio Canales Rivera, sobrino del famoso matador que, además de asesorar al equipo sobre la veracidad de los hechos y ejercer de doble en las escenas de riesgo, interpretará un pequeño papel en la producción.

LA CUADRATURA DE LA PANTALLA
ANTONIO SEMPERE

Sumar

Cuatro no hará la guerra por su cuenta estos sanfermines. Unirá sus esfuerzos a los de La Primera. Una cadena suministrará la señal desde dentro de la plaza, y la otra, de lo que ocurra en la calle. Se trata de rentabilizar esfuerzos en tiempos de crisis. Lo asombroso es que en otras latitudes no cunda el ejemplo. Léase, en las televisiones autonómicas, que aterrizaron en unos años en los que los centros territoriales de TVE existían para el mismo fin. Lo curioso es que ni unas ni otras cumplían sus objetivos. Y mientras los centros territoriales fueron los parientes pobres, y acusaron la excesiva burocratización y rigidez institucional de sus redacciones (y eso es exactamente lo opuesto al periodismo, la inmediatez, el poder expresarse sin mordaza), las televisiones autonómicas tendieron con demasiada frecuencia a convertirse en la voz de su amo, y a disparar con pólvora de rey. No hace falta citar ejemplos porque cada cual tiene los suyos muy cerca.

Por eso, aprovechando que el Pisuerga pasa por Valladolid, esto es, que nuestra televisión pública ha llegado a un acuerdo con Cuatro para que los encierros sanfermineros lleguen a buen puerto con un presupuesto moderado, podríamos plantearnos cuánto se podría ahorrar si los presupuestos se realizasen con cordura.

TVE aporta la experiencia de 30 años y los sabios comentarios de Javier Solano, que se les sabe todas en estas lides. Cuatro, con solo tres julios de historia, contribuye con su nervio y su forma de hacer televisión pegada a la calle, a las historias de la gente. Como ejemplo resulta muy válido y bastante clarificador. Se trata de sumar. De sumar con sensatez, con un criterio.

VIVIENDAS V.P.O.
EN ALQUILER
FRENTE MERCADO DE LA ALBUERA
Infórmese en:
Construcciones Cardiel, s.a.
INFORMACION:
921 42 75 19
921 44 22 60

LO **MEJOR** DEL DÍA

Amalia y Salvador buscan una nueva vida en 'La señora'

Ventura no tiene intención de abandonar al anarquista herido, siendo éste acogido por Ángel en su casa, y comprometiendo con ello a Amalia y Salvador, que vuelcan todas sus esperanzas en empezar una nueva vida en las Américas. TVE 1. 22,00 HORAS.

'Aliens in America', serie sobre las diferencias culturales

La Sexta estrena esta noche *Aliens in America*, una serie que relata la historia de un adolescente que busca la popularidad con la llegada de un estudiante paquistaní de intercambio. Se trata de una comedia sobre las diferencias culturales de dos chicos. LA SEXTA. 01,15 HORAS.

Centro Residencial Doctor Barrios
■ Tercera Edad, Validos, Asistidos, Crónicos y Dependientes
■ Rehabilitación, Convalecencias y Postoperatorios
■ 122 plazas de máximo nivel asistencial
www.centrodoctorbarrios.es
921 48 92 01
Ortigosa del Monte (Segovia)

LA **PROGRAMACIÓN**

tve1

07:00 Telediario matinal
10:15 Saber vivir. Espacio de salud presentado por Luis Gutiérrez.
11:00 El chupinazo. En directo desde Pamplona, inicio de las Fiestas de San Fermin con el Chupinazo.
12:30 Esta mañana
14:00 Informativo territorial
14:30 Corazón
15:00 Telediario 1. Presentado por Ana Blanco.
15:55 El tiempo
16:00 Amar en tiempos revueltos
17:15 Doña Bárbara
18:30 España directo. Con Mercedes Torre, quien da paso a conexiones en directo por toda la geografía patria.
20:00 Gente. María Avizanda presenta este espacio dividido en dos grandes bloques. Por un lado, se hace un repaso a la crónica de sucesos. Posteriormente, la presentadora analiza toda la información referente al mundo del corazón.
21:00 Telediario 2. Toda la actualidad de la jornada, con Lorenzo Milá. María Escario presenta los Deportes.
21:55 El tiempo
22:00 La señora. Gonzalo de Castro a penas puede contener su dolor por la vuelta de Victoria a casa Márquez, situación que le está llevando a perder la cabeza. La llegada de una carta con noticias sobre la posible aparición de un testigo, hace que Victoria y Ángel vuelvan a poner sus esperanzas en la nulidad del matrimonio.
23:55 Cine. *Cerco familiar.*
01:45 Telediario 3

tve2

06:00 TVE es música
07:00 Los Lunnis. Incluye *Bugwatch, Caracolímpicos, Los mini monstruos, Juega conmigo Sésamo, Dora la exploradora, Pequeña princesa, Arthur, Las tortugas Ninja, Campeones hacia el mundial, Zorori el extraordinario, La abeja Maya, Mascotas papanatas, El búho* y Pacific Blue.
15:30 Saber y ganar. Concurso.
16:00 Ciclismo. Tour de Francia.
18:00 En construcción. Espacio pensado para los jóvenes que incluye *Las chicas Gilmore* y *Buffy cazavampiros.*
20:00 La 2 Noticias express
20:05 OC. Serie.
21:00 Smallville. Incluye ***Sorteo Bonoloto.***
22:00 El cine de La 2. *Perder es cuestión de método.* Director: Sergio Cabrera. Una mañana, la policía descubre un horrendo crimen.
00:15 La 2 Noticias
00:45 El tiempo
00:50 Tras La 2
01:15 Cine de madrugada. *Superman II.* Antes de que el planeta Krypton desapareciese, Jorel, padre de Superman, encarceló a tres supermalos y los condenó a vagar por el espacio durante toda la eternidad. Sin embargo, una explosión en el espacio les libera y así consiguen llegar hasta nuestro planeta. Su intención es matar a Superman y dominar la Tierra.
02:45 Infomercials
03:00 Teledeporte
05:00 TVE es música

Antena 3

06:30 Noticias de la mañana
08:30 Megatrix. Incluye la serie *Shin Chan* y la película *La leyenda de terramar.*
12:30 La ruleta de la suerte. Con Jorge Fernández.
14:00 Los Simpson. *Los monólogos de la regina* y *El gordo y el peludo.*
15:00 Antena 3 Noticias 1. Informativo presentado por Pilar Galán, Roberto Arce y Ángel Rodríguez.
15:50 La previsión de las 4. Información meteorológica con Roberto Brasero.
16:00 Tal cual verano. Mónica Martínez presenta este espacio, que cuenta con múltiples secciones en las que se recogen noticias y avances de la crónica social.
19:00 El diario. Presentado por Sandra Daviú.
20:15 ¿Quién quiere ser millonario? Concurso presentado por el actor de *La chica de ayer* Antonio Garrido.
21:00 Antena 3 Noticias 2. Informativo.
22:00 El peliculón. *La leyenda del zorro.* Corre el año 1850. El territorio de California desea convertirse en el trigésimo primer estado de la unión, pero ciertos individuos sin escrúpulos, miembros de una misteriosa organización medieval, están decididos a evitarlo (ver *Las películas).*
00:00 La gran oportunidad. El espacio anticrisis de Antena 3 que presenta Luis Larrodera ofrecerá viajes al Caribe, MP3 o adosados en Valencia.

cuatro

06:45 Una vez más
07:40 Cosas de marcianos
08:05 Bola de dragón
09:00 Suerte por la mañana
10:00 Por un tubo
11:05 El zapping de surferos
11:25 Sabrina, cosa de brujas
12:30 Friends
14:25 Noticias Cuatro
15:15 Fama ia bailar! El centro en directo.
15:30 Fama ia bailar! Competición por equipos presentada por Paula Vázquez.
17:15 Elígeme. Concurso presentado por el cantante Carlos Baute.
18:30 20P. Concurso presentado por Josep Lobató que se basa en el enfrentamiento entre los concursantes y una máquina diseñada según los principios de inteligencia artificial.
19:45 Password. Concurso presentado por la periodista asturiana Luján Argüelles.
20:55 Noticias Cuatro
21:30 Desafío extremo. Jesús Calleja y sus desafíos. Hoy, Namibia, Spitzkoppe.
22:15 Cine Cuatro. *El Rey Arturo.* Lucius Artorius Castus es un soldado romano en los confines del Imperio que lo único que quiere es abandonar Gran Bretaña y regresar a la paz y la estabilidad de Roma.
01:20 Cuenta atrás. *Bosque del Olvido, 18:40 horas.* En el primer episodio, una mujer embarazada, Pepa, corre desesperadamente por el bosque.
02:35 Marca y gana

5

06:30 Informativos Telecinco. Presentado por Ángeles Blanco y Daniel Gómez.
09:00 Sensación de vivir
10:00 El coleccionista de imágenes
10:30 El programa de Ana Rosa
14:00 Karlos Arguiñano en tu cocina
14:30 De buena ley
15:00 Informativos Telecinco. Con Hilario Pino y Marta Fernández.
15:45 OT: la Academia
16:00 Sálvame diario. Presentado por Jorge Javier Vázquez.
18:00 Yo soy Bea. Serie. Capítulo 742. Claudio consigue que Joni se crea su historia y queda con él para emprender la fuga. Ángel y Alicia se toman de diferente manera el alejamiento de Be.
19:00 Un golpe de suerte. Capítulo 8.
20:15 Pasapalabra. Concurso presentado por Christian Gálvez.
20:55 Informativos Telecinco
21:45 Escenas de matrimonio
22:15 C.S.I. Las Vegas. Se emite el capítulo titulado *La ley de la gravedad* de esta serie producida por Jerry Bruckheimer.
23:15 Life. Hoy se emite el episodio *30.*
00:15 C.S.I. Miami. Se emite la reposición de *Miedo en el campamento, Orificio de entrada* y *Desatino.*
02:45 Si lo aciertas, ganas
05:30 Fusión sonora. Música para públicos de todas las edades.

6

06:00 En concierto
07:10 Profesores en Boston
08:00 Larry David. Serie de humor.
09:00 Despierta y gana. Concurso.
10:30 Cocina con Bruno
11:15 SMS
11:50 B & B
13:00 Crímenes imperfectos
14:00 La Sexta Noticias. Actualidad informativa.
14:55 Padre de familia
15:25 Sé lo que hicisteis... Patricia Conde y los diversos colaboradores del espacio analizan los continuos desastres periodísticos que se perpetran en los diferentes programas televisivos dedicados al mundo del corazón.
17:25 Estados alterados Maitena. Serie.
17:55 La tira. Serie diaria cuyo propósito es hacer reír.
18:25 Numb3rs
19:25 Navy: investigación criminal. Serie de acción e intriga.
20:20 La Sexta Noticias
20:55 La Sexta Deportes
21:30 El intermedio. Espacio que selecciona lo mejor del día, y lo empaqueta para servirlo con un toque de crítica y un puñado de sentido del humor. Presentado por el Gran Wyoming y sus diferentes colaboradoras.
22:15 Cine. *Airbag.* Juantxo pertenece a la alta sociedad, tiene pasta, carrera universitaria, un magnífico trabajo y una novia guapa y rica (ver *Las películas).*
00:00 Buenafuente
01:15 Aliens in America. Serie estreno.

cyl7

07:30 Tal como somos Castilla y León
09:30 Hoy como ayer
10:00 Mi destino eres tú. Telenovela.
11:30 Luz María
13:00 Sal y pimienta
13:30 Se ha escrito un crimen. Serie de suspense protagonizada por Angela Lansbury.
14:30 CYL 7 Noticias. Segunda edición del informativo. La información general estará presentada por Nati Melendre y Álvaro Elúa; Fernando Escudero repasará los deportes.
15:15 Reportajes y documentales
16:30 Tal como somos Castilla y León
18:30 Acorralada. Telenovela.
20:00 Rex. La serie está ambientada en Viena y se centra en tres hombres de la Brigada de Homicidios de Austria, los cuales comparten su rutina con un perro.
21:00 CYL 7 Noticias. Informativo.
21:45 Cine. *Lantana.* Una mujer desaparece. Cuatro matrimonios se ven atrapados en una enredada red de amor, engaño, sexo y muerte. No todos sobreviven (ver más información de la obra en la sección *Las Películas*).
23:55 Ley y orden. Serie de televisión en la que la trama se sitúa en la ciudad de Nueva York y se desarrolla sobre la vida cotidiana del departamento. Creada por Dick Wolfe.
00:45 Redifusión

14:30

Corazón
Anne Igartiburu presenta este programa, centrado en las noticias sociales más importantes del día.

20:05

OC
Serie pensada para el público joven que está protagonizada por el actor Benjamin McKenzie.

20:15

¿Quién quiere ser...
Concurso en el que los jugadores deben responder correctamente a todas las preguntas.

12:30

Friends
Vuelven las peripecias del grupo de amigos más famoso de la historia de la televisión.

14:30

De buena ley
Sandra Barneda presenta este espacio en el que se ofrece ayuda legal a los participantes.

14:55

Padre de familia
Serie animada para adultos que trata sobre la familia Griffin de Quahog Rhode Island.

16:30

Tal como somos
El magacín de actualidad de Castilla y León. En directo con Silvia Ruiz y Rodrigo Garcinuño.

Ponte en forma.....
Llega el verano
Gimnasio Mario Muniesa
CALLE DE SAN ROQUE
Tel 921 43 30 22

BUTACA DE CINE

★★★	Lantana	21:45	CYL 7
★★	La leyenda del zorro	22:00	Antena 3
★★★	Perder es cuestión de método	22:00	TVE 2
★★	Airbag	22:15	La Sexta
★★	Superman II	01:15	TVE 2

● Mala ★ Regular ★★ Interesante ★★★ Buena ★★★★ Muy Buena

BUTACA DEPORTIVA

Fútbol. Campos de tierra. Programa	12:15	Digital + (D. 8)
Ciclismo. Tour de Francia	16:00	TVE 2
Global Football. Programa	16:45	Digital + (D. 8)
Informe Robinson. Programa	18:45	Digital + (D. 1)
Hockey patines. Mundial. Colombia-España	19:45	Teledeporte

El Fogón Sefardí RESTAURANTE TERRAZA DE VERANO
Ven a "Tostear" a nuestra taberna desde 1,95 €/unidad. Otra manera de cenar...
Y para el almuerzo...de lunes a viernes menú del día con variedad de platos.
Tel. 921 466 250 www.lacasamudejar.com C/ Judería Vieja 17

cyl8

***07:00** La zona que mola*
***09:30** El Corcel Negro.*
***10:00** Documental.* *Diario de India.*
***10:30** Segovia es así Magazine*
***12:00** Mujer de madera.* Telenovela.
***13:45** Hoy en escena.*
***14:00** CYL 8 Noticias.*
***14:30** Documental*
***15:00** Matrícula*
***15:30** Muchachitas*
***17:00** La zona que mola*
***18:30** Date el bote*
***19:30** Engancha2*
***20:15** Hoy en escena.*
***20:30** CYL 8 Noticias*
***21:00** Documental.*
***21:30** El Corcel Negro.*
***22:00** La Jornada*
***23:00** Segovia es así Magazine*

***07:00** Telenoticias*
***09:00** El círculo a primera hora.* Presenta: Ely del Valle.
***09:30** Buenos días, Madrid.*
***12:15** Walker Texas Ranger.*
***13:15** Alto y claro.*
***14:00** Telenoticias.*
***15:10** El tiempo/Deportes*
***15:20** Rex, un policía diferente.*
***16:10** Cine de verano.* *Tobruk.*
***18:20** Madrid directo*
***19:00** Madrid a la última*
***19:25** Cine.* *El piel roja.*
***20:40** Telenoticias.*
***21:25** Deportes/El tiempo*
***21:50** Madrileños por el mundo.* *Perú* y *Delhi.*
***00:00** Diario de la noche.*
***01:00** Las noches blancas.*
***02:50** Documental.*
***03:40** Animalia*
***04:20** Madrid directo*
***04:55** Madrid a la última*

**Los horarios y contenidos de las diferentes cadenas de televisión podrían sufrir modificaciones -ajenas a nuestra responsabilidad- debido a los cambios de programación de última hora.*

PELÍCULAS

● Mala ★ Regular ★★ Interesante ★★★ Buena ★★★★ Muy Buena

ANTENA 3 22:00

LA LEYENDA DEL ZORRO

★★

El regreso del hombre enmascarado

Ficha técnica: Aventuras. EEUU, 2005. **Dirección:** Martin Campbell. **Intérpretes:** Antonio Banderas, Catherine Zeta-Jones, Rufus Sewell, Nick Chinlund, Pedro Armendáriz Jr., Mary Crosby, Raúl Méndez, Giovanna Zacarías, Michael Emerson. 125 m.

Tras ayudar con su espada a que California se convierta en el estado número 31 de la Unión, el Zorro (Antonio Banderas) debe cumplir la promesa que le hizo a su mujer Elena (Catherine Zeta-Jones): abandonar su identidad secreta y llevar una vida normal como Alejandro de la Vega. Pero, una vez más, el Zorro, el héroe enmascarado, debe acudir en ayuda de los habitantes de California.

CYL 7 21:45

LANTANA

★★★

Thriller de personajes con historias cruzadas

Ficha técnica: Drama. Australia, 2001. **Dirección:** Ray Lawrence. **Intérpretes:** Anthony LaPaglia, Geoffrey Rush, Barbara Hershey, Kerry Armstrong y Rachel Blak. 121 min.

Una mujer desaparece. Cuatro matrimonios se ven atrapados en una turbia red de amor, engaño, sexo y muerte. No todos sobreviven. El detective Leon Zat se mueve por un oscuro laberinto de relaciones humanas en su viaje para resolver el misterio de la desaparición de una mujer casada con un importante hombre de negocios. Obra de prestigio galardonada con varios premios en distintos festivales del mundo.

LA SEXTA 22:15

AIRBAG

★★

Irreverente comedia con notable éxito de taquilla

Ficha técnica: Comedia. España, 1996. **Dirección:** Juanma Bajo Ulloa. **Intérpretes:** Karra Elejalde, Fernando Guillén Cuervo, Alberto San Juan, María de Medeiros, Rosa María Sardá. 125 m.

Juantxo pertenece a la alta sociedad, tiene pasta, carrera universitaria, un magnífico trabajo y una novia guapa y rica. En resumen, Juantxo es un perfecto pardillo. Mientras celebra la despedida de soltero, pierde su valioso anillo de compromiso en el lugar menos apropiado. Él y sus amigos, Pako y Lonradín, se lanzarán a la búsqueda de la joya en un trepidante viaje.

TVE 2 22:00

PERDER ES CUESTIÓN DE MÉTODO

★★★

Cine negro y crítica social procedente de Colombia

Ficha técnica: Drama. Colombia, 2005. **Dirección:** Sergio Cabrera. **Intérpretes:** Daniel Giménez Cacho, Martina García, César Mora, Víctor Mallarino, Sain Castro, Jairo Camargo. 105 m.

Una mañana, la Policía descubre un horrendo crimen. Se trata de un cuerpo empalado en las orillas de un hermoso lago cerca de Bogotá. Para resolver el caso, el periodista Víctor Silampa y su ocasional compañero, el oficinista Emir Estupiñán, deberán internarse en los vericuetos de una historia macabra, pero también humana y divertida.

TVE 2 01:15

SUPERMAN II

★★

Clark Kent vuelve a encontrarse en apuros

Ficha técnica: Fantástico. EEUU, 1980. **Dirección:** Richard Lester. **Intérpretes:** Christopher Reeve, Margot Kidder, Gene Hackman, Ned Beatty, Jackie Cooper, Terence Stamp. 127 m.

Tres criminales, procedentes del planeta Krypton y que el padre de Superman condenó a vagar por el espacio, rompen su suplicio y descienden a la Tierra para enfrentarse a Superman, en una batalla cósmica por la supremacía del planeta. Al mismo tiempo, el superhéroe continúa ocultando su identidad bajo el tímido reportero Clark Kent.

Roca
cuartos de baño
fontanería
calefacción
azulejos
pavimentos

CALVO & MUNAR
DESDE 1902
C/Guadarrama, 21. Pol. Ind. 'El Cerro'
40006 SEGOVIA
Telfs. 921 41 24 11 / 921 413602 • Fax 921 41 36 00
www.calvoymunar.com

EL ADELANTADO DE SEGOVIA

Edita: El Adelantado de Segovia S.L. **Depósito Legal:** SG. 1958

• **Redacción, Administración y Publicidad:** Calle Morillo, 7 (Junto al Jardín Botánico) 40002 Segovia • Teléfono centralita y redacción: 921 43 72 61
• Teléfono publicidad : 921 46 12 12 • Fax general: 921 44 24 32
• Correo electrónico redacción: redaccion@eladelantado.com
• Correo electrónico publicidad: publicidad@eladelantado.com
• **Redacción en Cuéllar**: Alea Comunicación • Plaza de Santo Tomé, 8 - 1º 40200 Cuéllar
• Teléfono y fax: 921 14 02 10 • Correo electrónico: cuellar@eladelantado.com

Prohibida toda reproducción a los efectos del Artículo 32, 1, párrafo segundo, LPI

|**LA ÚLTIMA**| **MARINA GONZÁLEZ**/ SEGOVIA

La escultora junto a su obra, piezas elaboradas con troncos de enebro rescatados de un incendio. / ALBERTO BENAVENTE

Madera con **historia**

Marta Linaza expone desde el pasado jueves en el patio de Árboles del Torreón de Lozoya más de medio centenar de esculturas florales realizadas con troncos de enebro

Los árboles son vida. Pero, ¿para qué son importantes los bosques?, ¿por qué nos gustan?, ¿por qué no se plantan más? Sobre estas y otras preguntas pretende hacer reflexionar la escultora y profesora de escultura Marta Linaza a través de su instalación 'Recomponer el bosque. Valdesimonte 2005/2008'. La exposición, que se puede visitar en el Patio de los Árboles del Torreón de Lozoya hasta el próximo 26 de julio, consiste en un conjunto de aproximadamente 60 piezas en forma de flor (de un total de más de 300) elaboradas todas ellas con madera de enebro, de unos enebros que rememoran una trágica historia.

Años atrás, el bosque de la localidad segoviana de Valdesimonte sufrió un incendio en el que cientos de hectáreas de robles, encinas, enebros y pinos quedaron reducidos a cenizas o, en el mejor de los casos, seriamente dañados. Los árboles fueron removidos en 2005 con el objeto de plantar otros nuevos, y es entonces cuando Marta comenzó a pensar y a dibujar para ellos un destino más próspero que el de encontrarse nuevamente con el fuego. "Cuando los vi eran muy bonitos, así que pensé, ¿por qué no hacer con ellos un nuevo bosque para rememorar lo sucedido?", recuerda la artista.

Los enebros fueron los elegidos por Marta Linaza para llevar a cabo su proyecto. O más bien fueron estos árboles quienes la eligieron a ella. Y es que la madera del enebro es muy dura y, por tanto, la única imposible de transportar por los vecinos desde el monte hasta sus hogares para ser utilizada como leña. Precisamente esta característica ha sido la que más ha complicado la labor de la escultora: "Es una madera muy trabajosa y me costó mucho eliminar la parte quemada", apunta. "Pero al mismo tiempo era consciente de que se trataba de un encuentro que no volvería a tener en la vida, pues el enebro es una especie protegida imposible de obtener en otras circunstancias". Los propios habitantes de Valdesimonte, pueblo al que la artista se siente vinculada desde que impartió allí un certamen de escultura, colaboraron activamente en el proyecto, ayudando a transportar la materia prima.

En el Torreón de Lozoya se puede contemplar hoy un nuevo bosque, esta vez de flores, que en cada uno de sus pétalos muestra los anillos de un árbol centenario. "El tronco del enebro no es un cilindro perfecto y, al cortarlo con la motosierra, aparecieron esas formas naturales que hoy pueden ser observadas en mis esculturas". De esta forma, Marta Linaza y todo el que se acerque a contemplar su obra podrá celebrar el renacer de los enebros que, según ella misma afirma, "guardan la memoria de muchas generaciones".

Marta Linaza es doctora en Bellas Artes y compagina esta actividad escultora con el ejercicio de la docencia en la Universidad Complutense de Madrid. "Para poder enseñar algo a mis alumnos tengo que continuar ejerciendo yo misma la profesión", afirma. Tal vez por eso ya comienza a tener en mente nuevos proyectos, muy vinculados con el mundo rural, del que considera que "todavía tengo muchas cosas que aprender".

|**LA ÚLTIMA**|
ÁNGEL ACEVES DE FRUTOS

Desprecio sociológico

Desde el desconocimiento antropológico humano se alimentan las ideologías espurias, doctrinas basadas en la naturaleza social mal comprendidas e interpretadas, como los totemismos, politeísmos de carácter pagano-religioso, etc. En el devenir de la historia, estos pseudos conocimientos traen consigo el racismo, el interclasismo, la xenofobia, el rechazo al extranjero. Reflejo de estas interpretaciones son las sociedades esclavistas, tanto los de la antigua Grecia, como los de la Roma Imperial. Un ejemplo lo tenemos en los años 71 y 73 de nuestra era; el esclavo tracio, Espartaco, dirigió una rebelión de esclavos que dio lugar a la desaparición paulatina de las sociedades esclavistas. En el siglo XV; con los indios descubiertos en América, donde tuvo que poner un orden moral, el fraile dominico Bartolomé de las Casas, en favor de la emancipación de los indios. En el corre del tiempo; en el siglo XVII, vuelve a renacer el esclavismo negro (socialmente mecanicista), amparado por el poder económico y político de los estados coloniales. Hasta la abolición de la esclavitud negra por el que fuera presidente de los Estados Unidos, Abrahán Lincoln. Desde el desprecio sociológico se nutren toda clase de chauvinismos nacionalistas, estrechos y mezquinos.